



AÑO 2013

# MOVIMIENTOS DE GANADO BOVINO

---

DIRECCION NACIONAL DE SANIDAD ANIMAL  
DIRECCION DE CONTROL DE GESTION Y PROGRAMAS ESPECIALES

## INTRODUCCIÓN

El Informe Estadístico N° 23 de la Dirección Nacional de Sanidad Animal del Servicio Nacional de Sanidad y Calidad Agroalimentaria presenta un análisis descriptivo de la información sobre los movimientos de hacienda bovina correspondientes a los años 2011-2012-2013.

Para una mejor comprensión de la información aquí descrita, es necesario tener en cuenta que la misma surge como resultado de la captura y procesamiento de los datos que cada una de las 363 oficinas locales del organismo ha recopilado durante el transcurso de los mencionados años.

Cabe señalar en ese sentido, que a partir del mes de agosto del año 2009 comenzó a implementarse en forma progresiva el Sistema Integrado de Gestión para la Sanidad Animal (SIGSA), hasta alcanzar al mes de Noviembre del 2012 la totalidad de las oficinas locales. El mismo reemplaza al anterior Sistema de Gestión Sanitaria, y permite administrar, a través de la tecnología de redes, el registro de establecimientos con animales bajo programas de sanidad, los sucesos sanitarios -en caso que los hubiera-, los movimientos de animales entre establecimientos y el tránsito de animales y productos de origen animal en general mediante la emisión del Documento de Tránsito electrónico (DT-e).

Es necesario además comentar que la información presentada se genera a partir de las declaraciones juradas que cada productor realiza para poder movilizar hacienda en cada una de las 363 oficinas locales y sus respectivas delegaciones diseminadas a lo largo y ancho del país. Es un requisito indispensable para los movimientos bovinos durante estos años que el titular de la hacienda se encuentre inscripto en el Registro Nacional Sanitario de Productores Agropecuarios (RENSPA).

El RENSPA fue creado por Resolución de la Secretaría de Agricultura, Ganadería, Pesca y Alimentación N° 417/97, su modificatoria N° 777/98, ambas reemplazadas por Resolución 116/98, encontrándose vigente al momento la reglamentación establecida por la Resolución N° 249 del 23 de junio de 2003 del Servicio Nacional de Sanidad y Calidad Agroalimentaria.

Si bien los objetivos del RENSPA están enfocados esencialmente en consolidar información de base, imprescindible para el planeamiento sanitario, el control epidemiológico y la rastreabilidad de hacienda, los requerimientos de información que plantea el mismo (existencia de hacienda, tipo de producción, datos identificatorios de titulares, modalidad de acceso a la tierra, etc.) así

como el alcance generalizado del universo de los productores agropecuarios del país brindan la posibilidad de utilizar este registro como soporte para la elaboración de estadísticas.

Una herramienta fundamental para que los objetivos y procedimientos planteados en la creación del RENSPA puedan tornarse operativos es el Sistema Integral de Gestión de Sanidad Animal (SIGSA). El mismo funciona como el software de gestión administrativa de las oficinas locales del SENASA, debido a que es en éstas donde el productor debe tramitar su inscripción en el RENSPA así como los movimientos de hacienda.

Este sistema posibilita llevar un historial detallado de cada productor o establecimiento ganadero, la actualización de sus existencias ganaderas, sus registros de antecedentes sanitarios y genera la documentación oficial que respalda los movimientos de ganado a través del Documento de Transito Electrónico (DTE), el cual describe las características de la tropa movilizada, origen y destino de la misma.

Asimismo los registros de movimientos de hacienda se tipifican por motivo (faena, invernada, reproducción, etc.) y por los diferentes tipos de entidad que toman parte en el movimiento (establecimiento, remate feria, frigorífico, matadero, etc.).

Algo de suma importancia, y a tener en cuenta al momento de considerar las estadísticas obtenidas, es que mientras algunos de los datos ingresados son validados por el sistema, otros dependen de la decisión del operador, lo cual puede generar alguna inconsistencia, especialmente en los casos en que se busca una mayor desagregación de los datos. Sin embargo, se estima que el nivel de apertura planteado, permite salvar esta dificultad.

Hechas estas aclaraciones respecto de la fuente de las estadísticas, que tienen por objeto permitir una mejor lectura e interpretación de los datos obtenidos, es necesario introducir algunas explicaciones adicionales referidas al contenido del informe.

Al igual que el presentado oportunamente sobre los años anteriores, el mismo fue realizado en base a una orientación esencialmente estadística y descriptiva, presentando en forma sintética algunos datos considerados de interés acerca de los movimientos de hacienda bovina realizados en la República Argentina durante los años 2011/2012/2013.

En la búsqueda de una forma de exposición más clara de los resultados obtenidos de las consultas realizadas al SGS o SIGSA, se agruparon los mismos en cuatro secciones.

En la primera de estas, se presentan las características generales de los movimientos de animales bovinos, como ser la cantidad de DTA/DTe emitidos y animales implicados, frecuencia mensual, y la distribución de los movimientos entre establecimientos, predios de remate y frigoríficos o mataderos, y categorías implicadas.

La segunda parte sigue un esquema similar, pero limitado a los movimientos de ganado bovino con destino a faena.

En el tercer apartado, se presentan las características de los movimientos con destino a establecimientos rurales.

En la cuarta parte algunas características generales de los movimientos realizados a través de predios de remate.

## INDICE

### Resumen Movimientos Anual de Bovinos

Cuadro de Cantidad de DTA/DTE emitidos y movimientos de bovinos por mes - Año 2011/2012/2013	<b>8</b>
Cuadro de cantidad de DTA/DTE emitidos en forma mensual por provincia de origen - Año 2011	<b>9</b>
Cuadro de cantidad de DTA/DTE emitidos en forma mensual por provincia de origen - Año 2012	<b>10</b>
Cuadro de cantidad de DTA/DTE emitidos en forma mensual por provincia de origen - Año 2013	<b>11</b>
Cuadro de Bovinos movilizados en forma mensual por provincia de origen - Año 2011	<b>12</b>
Cuadro de Bovinos movilizados en forma mensual por provincia de origen - Año 2012	<b>13</b>
Cuadro de Bovinos movilizados en forma mensual por provincia de origen - Año 2013	<b>14</b>
Gráfico Evolución Mensual de los movimientos bovinos - Año 2011/2012/2013	<b>15</b>
Gráfico Evolución Mensual de los movimientos bovinos por categoría - Año 2011	<b>16</b>
Gráfico Evolución Mensual de los movimientos bovinos por categoría - Año 2012	<b>17</b>
Gráfico Evolución Mensual de los movimientos bovinos por categoría - Año 2013	<b>18</b>
Cuadro de Distribución de los movimientos de bovinos según lugar de origen y destino–2011/2012/2013	<b>19</b>
Cuadro de Distribución de los movimientos de bovinos según lugar de origen y destino por categoría - 2011	<b>20</b>
Cuadro de Distribución de los movimientos de bovinos según lugar de origen y destino por categoría - 2012	<b>21</b>
Cuadro de Distribución de los movimientos de bovinos según lugar de origen y destino por categoría - 2013	<b>22</b>
Evolución de los bovinos salidos de establecimientos rurales – Año 2008 a 2013	<b>23</b>
Destino de los bovinos de los bovinos salidos de establecimientos rurales – Año 2008 a 2013	<b>24</b>
Destino final de los bovinos salidos de establecimientos rurales – Año 2008 a 2013	<b>25</b>
Movimientos de Bovinos con destino a Faena	<b>26</b>
Envío de Bovinos según Provincia de Origen - Año 2011/2012/2013	<b>27</b>

Mapa Departamento de origen de los bovinos movilizados a faena- Año 2011	<b>28</b>
Mapa Departamento de origen de los bovinos movilizados a faena- Año 2012	<b>29</b>
Mapa Departamento de origen de los bovinos movilizados a faena- Año 2013	<b>30</b>
Mapa Departamento de origen de los bovinos movilizados a Faena UE - Año 2011	<b>31</b>
Mapa Departamento de origen de los bovinos movilizados a Faena UE - Año 2012	<b>32</b>
Mapa Departamento de origen de los bovinos movilizados a Faena UE- Año 2013	<b>33</b>
Mapa Departamento de origen del resto de los bovinos movilizados a Faena - Año 2011	<b>34</b>
Mapa Departamento de origen del resto de los bovinos movilizados a Faena - Año 2012	<b>35</b>
Mapa Departamento de origen del resto de los bovinos movilizados a Faena - Año 2013	<b>36</b>
Gráfico composición por categoría de los bovinos enviados a faena - Año 2011/2012/2013	<b>37</b>
Gráfico Evolución Mensual de los bovinos movilizados a Faena - Año 2011/2012/2013	<b>38</b>
Gráfico Evolución Mensual de los bovinos movilizados a Faena por categoría - Año 2011	<b>39</b>
Gráfico Evolución Mensual de los bovinos movilizados a Faena por categoría - Año 2012	<b>40</b>
Gráfico Evolución Mensual de los bovinos movilizados a Faena por categoría - Año 2013	<b>41</b>
Movimientos a establecimientos rurales	<b>42</b>
Cuadro Provincia de origen y destino de los bovinos movilizados a establecimientos rurales - Año 2011	<b>43</b>
Cuadro Provincia de origen y destino de los bovinos movilizados a establecimientos rurales - Año 2012	<b>44</b>
Cuadro Provincia de origen y destino de los bovinos movilizados a establecimientos rurales - Año 2013	<b>45</b>
Mapa Departamento de origen de los bovinos movilizados a establecimientos rurales - Año 2011	<b>46</b>
Mapa Departamento de origen de los bovinos movilizados a establecimientos rurales - Año 2012	<b>47</b>
Mapa Departamento de origen de los bovinos movilizados a establecimientos rurales - Año 2013	<b>48</b>
Mapa Departamento de destino de los bovinos movilizados a establecimientos rurales - Año 2011	<b>49</b>

Mapa Departamento de destino de los bovinos movilizados a establecimientos rurales - Año 2012	<b>50</b>
Mapa Departamento de destino de los bovinos movilizados a establecimientos rurales - Año 2013	<b>51</b>
Gráfico composición por categoría de los bovinos enviados a establecimientos rurales - Año 2011/2012/2013	<b>52</b>
Gráfico Evolución Mensual del ingreso de bovinos a establecimientos rurales - Año 2011/20112/2013	<b>53</b>
Gráfico Evolución Mensual del ingreso de bovinos a establecimientos rurales por categoría - Año 2011	<b>54</b>
Gráfico Evolución Mensual del ingreso de bovinos a establecimientos rurales por categoría - Año 2012	<b>55</b>
Gráfico Evolución Mensual del ingreso de bovinos a establecimientos rurales por categoría - Año 20123	<b>56</b>
Movimientos a Predios de Remate	<b>57</b>
Cuadro Provincia de origen y destino de los bovinos movilizados a predios de remate - Año 2011	<b>58</b>
Cuadro Provincia de origen y destino de los bovinos movilizados a predios de remate - Año 2012	<b>59</b>
Cuadro Provincia de origen y destino de los bovinos movilizados a predios de remate - Año 2013	<b>60</b>
Mapa Departamento de origen de los bovinos enviados a predios de remate - Año 2011	<b>61</b>
Mapa Departamento de origen de los bovinos enviados a predios de remate - Año 2012	<b>62</b>
Mapa Departamento de origen de los bovinos enviados a predios de remate - Año 2013	<b>63</b>
Mapa Bovinos ingresados a predios de remate por departamento - Año 2011	<b>64</b>
Mapa Bovinos ingresados a predios de remate por departamento - Año 2012	<b>65</b>
Mapa Bovinos ingresados a predios de remate por departamento - Año 2013	<b>66</b>
Gráfico composición por categoría de los bovinos enviados a Predios de Remate - Año 2011/2012/2013	<b>67</b>
Gráfico de evolución mensual del envío de bovinos a Predios de Remate - Año 2011/2012/2013	<b>68</b>
Gráfico de evolución mensual del envío de bovinos a Predios de Remate por categoría - Año 2011	<b>69</b>
Gráfico de evolución mensual del envío de bovinos a Predios de Remate por categoría - Año 2012	<b>70</b>
Gráfico de evolución mensual del envío de bovinos a Predios de Remate por categoría - Año 2013	<b>71</b>
Gráfico de destino posterior de los bovinos enviados a Predios de Remate - Año 2010/2011/2012	<b>72</b>

## RESUMEN MOVIMIENTOS ANUAL DE BOVINOS

En esta primera sección se presentan las estadísticas generales correspondientes a los movimientos de bovinos registrados a través de la emisión de Documentos de Tránsito Animal (DTA) y la emisión de Documento de Tránsito Electrónico (DTe) en las oficinales locales y/o delegaciones del SENASA de todo el país, independientemente de los motivos que hayan generado los mismos, su origen y destino, composición, etc.

Cabe señalar que según la información del año 2013, se registraron salidas por casi 29,8 millones de cabezas bovinas de establecimientos rurales; de las cuales a grandes rasgos alrededor de 12,9 millones tuvieron como destino la faena en frigoríficos y mataderos, mientras que los 16,9 millones restantes reingresaron por diversos motivos (fundamentalmente invernada) a otros establecimientos rurales.

A esta breve descripción de los movimientos durante el 2013 de la ganadería bovina en el país se le debe sumar el paso intermedio de casi 4,9 millones de bovinos salidos de establecimientos rurales por predios de remate y/o mercados concentradores, para su posterior remisión a frigoríficos, mataderos o establecimientos rurales.

Para respaldar sanitariamente los tipos de movimientos descritos en los dos párrafos anteriores, se emitieron aproximadamente 1,44 millones de DTe en el año 2013, que ampararon movimientos por aproximadamente 34,4 millones de animales bovinos.

La comparación con el año 2012 da como resultado un aumento de 2,4 millones en la cantidad de bovinos salidos de establecimientos rurales ( 8,74 %); los cuales tuvieron como destino un incremento de 1,27 millones en los bovinos destinados a faena (10,89 %) y 1,14 millones destinados a establecimientos rurales (7,26 %). En forma similar, se observa un aumento de casi 350 mil cabezas en la cantidad de bovinos que ingresaron a remate feria y mercados concentradores (7,70 %).

En términos porcentuales, los bovinos movilizados para ser destinados a faena representaron un 43,45 % al total de bovinos salidos de establecimientos (42,64 % en 2012), mientras la intermediación realizada a través de remates y/o mercados concentradores concentró un 16,42 % de los bovinos (16,58 % en el 2012). En relación a las existencias de bovinos al cierre del año 2012, el total de bovinos salidos de establecimientos en el año 2013 representó un 57,59 % del stock (54,64 % en el año anterior).



<b>Cantidad de DTA/DTe emitidos y movimientos de bovinos por mes</b>						
<b>Mes</b>	<b>2011</b>		<b>2012</b>		<b>2013</b>	
	<b>DTA/DTe</b>	<b>Bovinos</b>	<b>DTA/DTe</b>	<b>Bovinos</b>	<b>DTA/DTe</b>	<b>Bovinos</b>
Enero	85.547	1.923.003	96.329	2.190.877	110.599	2.409.041
Febrero	91.840	2.094.144	97.647	2.233.590	113.969	2.641.133
Marzo	103.443	2.630.103	102.248	2.639.749	100.781	2.627.949
Abril	113.330	3.079.402	122.930	3.300.943	135.760	3.667.638
Mayo	124.184	3.189.841	134.697	3.384.370	142.952	3.749.271
Junio	111.798	2.747.974	117.442	2.871.808	121.420	3.038.987
Julio	99.625	2.339.773	119.922	2.761.455	131.225	3.162.850
Agosto	115.557	2.588.369	106.928	2.359.894	122.761	2.765.497
Septiembre	111.597	2.435.134	108.087	2.255.845	124.895	2.679.463
Octubre	91.133	2.034.443	94.801	2.014.447	116.895	2.626.555
Noviembre	98.635	2.182.026	103.073	2.323.011	100.787	2.318.987
Diciembre	103.647	2.348.861	99.920	2.251.785	120.189	2.785.602
<b>Total</b>	<b>1.250.336</b>	<b>29.593.073</b>	<b>1.304.024</b>	<b>30.587.774</b>	<b>1.442.233</b>	<b>34.472.973</b>

Fuente: SGS/SIGSA - DCGyPE - Dirección Nacional de Sanidad Animal - SENASA

A partir de febrero del año 2013 se incluye la información sobre los movimientos de salida de bovinos del Mercado de Liniers, la cual no se encuentra disponible para los períodos anteriores

Cantidad de DTA/DTe emitidos en forma mensual por Provincia de Origen de los movimientos de animales bovinos - Año 2011													
Provincia de Origen	Enero	Febrero	Marzo	Abril	Mayo	Junio	Julio	Agosto	Septiembre	Octubre	Noviembre	Diciembre	Total por Provincia
BUENOS AIRES	25.624	27.757	31.738	36.694	40.821	34.143	30.738	36.551	39.999	32.687	31.281	32.530	400.563
CATAMARCA	271	258	247	335	647	583	376	431	274	256	248	202	4.128
CHACO	4.922	4.901	6.243	5.739	7.279	6.414	5.366	6.641	5.938	4.372	5.064	5.644	68.523
CHUBUT	345	312	367	462	752	461	263	278	309	340	513	400	4.802
CAPITAL FEDERAL				10			414	5					429
CORDOBA	13.073	13.790	13.936	14.440	14.777	14.815	14.366	15.368	15.016	14.158	14.985	15.009	173.733
CORRIENTES	3.545	3.824	5.850	5.052	5.162	6.004	4.437	4.603	3.464	2.247	4.151	4.808	53.147
ENTRE RIOS	8.515	10.093	9.307	12.175	10.935	9.482	9.176	10.719	9.488	6.581	10.061	10.396	116.928
FORMOSA	3.361	3.298	3.156	3.750	3.998	3.007	3.228	3.862	2.710	2.139	2.524	2.767	37.800
JUJUY	40	51	66	67	56	77	70	47	5	89	75	98	741
LA PAMPA	3.544	2.998	4.849	5.453	5.873	6.170	4.083	5.453	6.193	5.527	4.571	4.548	59.262
LA RIOJA	255	231	273	326	248	385	379	392	463	303	277	198	3.730
MENDOZA	580	535	670	1.121	1.623	1.444	876	791	792	660	682	698	10.472
MISIONES	457	473	752	481	747	549	459	682	783	468	617	751	7.219
NEUQUEN	276	207	251	376	483	345	232	217	211	277	478	520	3.873
RIO NEGRO	501	704	661	1.065	1.344	1.022	939	1.024	1.210	689	861	1.024	11.044
SALTA	1.460	1.364	1.582	1.650	2.102	1.914	2.216	2.590	2.481	1.540	2.032	1.547	22.478
SAN JUAN	18	8	6	19	21	33	51	37	58	38	44	22	355
SAN LUIS	2.542	2.496	2.950	4.243	4.217	4.000	2.688	2.922	3.259	3.157	2.498	2.620	37.592
SANTA CRUZ	31	40	58	158	223	155	60	34	34	32	50	76	951
SANTA FE	14.480	16.496	18.506	17.554	20.235	18.204	16.562	19.542	16.640	13.079	15.412	17.502	204.212
SANTIAGO DEL ESTERO	1.444	1.781	1.659	1.864	2.295	2.331	2.381	3.080	1.975	2.289	1.900	1.979	24.978
TIERRA DEL FUEGO	41	42	66	114	99	52	26	16	19	22	52	21	570
TUCUMAN	222	181	250	182	247	208	239	272	276	183	259	287	2.806
<b>Total</b>	<b>85.547</b>	<b>91.840</b>	<b>103.443</b>	<b>113.330</b>	<b>124.184</b>	<b>111.798</b>	<b>99.625</b>	<b>115.557</b>	<b>111.597</b>	<b>91.133</b>	<b>98.635</b>	<b>103.647</b>	<b>1.250.336</b>

Fuente: SGS/SIGSA - DCGyPE - Dirección Nacional de Sanidad Animal - SENASA

Cantidad de DDTe emitidos en forma mensual por Provincia de Origen de los movimientos de animales bovinos - Año 2013													
Provincia de Origen	Enero	Febrero	Marzo	Abril	Mayo	Junio	Julio	Agosto	Septiembre	Octubre	Noviembre	Diciembre	Total por Provincia
BUENOS AIRES	32.968	32.730	31.871	41.675	42.321	36.245	36.302	35.602	37.479	37.296	29.864	35.039	429.392
CATAMARCA	275	317	220	396	632	490	427	363	265	259	251	268	4.163
CHACO	7.093	7.603	6.081	8.645	8.938	7.100	8.440	7.913	7.964	6.480	5.394	7.490	89.141
CHUBUT	409	362	469	626	881	526	439	338	356	613	535	537	6.091
CAPITAL FEDERAL	1	2.919	4.160	3.473	4.131	3.529	4.710	4.102	3.926	4.570	4.865	4.369	44.755
CORDOBA	15.648	15.206	14.821	16.320	17.941	15.541	16.828	17.169	17.598	16.867	14.971	16.550	195.460
CORRIENTES	5.166	5.219	4.432	6.448	7.508	5.965	5.716	5.276	4.535	4.007	3.484	5.496	63.252
ENTRE RIOS	11.037	10.933	8.583	13.229	12.331	11.517	14.188	11.889	12.706	10.424	8.890	11.995	137.722
FORMOSA	2.192	2.608	1.317	2.055	2.493	1.643	1.954	2.062	2.384	1.630	1.050	1.969	23.357
JUJUY	66	55	57	68	81	73	93	76	69	102	60	68	868
LA PAMPA	4.633	5.833	4.281	6.558	7.083	5.647	6.466	5.413	6.157	4.957	5.027	5.637	67.692
LA RIOJA	225	265	273	360	516	455	361	297	258	208	305	338	3.861
MENDOZA	710	347	630	984	1.304	1.055	846	768	738	651	879	842	9.754
MISIONES	550	625	524	771	725	623	668	545	520	500	481	485	7.017
NEUQUEN	355	258	354	446	588	391	347	245	224	246	424	360	4.238
RIO NEGRO	761	1.042	781	1.190	1.353	1.001	1.012	809	1.137	1.008	986	1.189	12.269
SALTA	2.175	1.956	1.923	2.593	2.957	2.367	2.399	2.378	2.119	2.109	1.985	2.063	27.024
SAN JUAN	18	28	44	33	50	63	76	26	29	25	42	31	465
SAN LUIS	2.500	3.000	2.163	3.838	3.878	3.491	3.267	2.838	3.031	2.868	2.649	2.972	36.495
SANTA CRUZ	51	70	84	166	217	130	78	57	71	51	75	108	1.158
SANTA FE	21.570	20.038	15.613	22.862	23.485	20.559	23.439	21.700	21.022	19.259	16.173	19.887	245.607
SANTIAGO DEL ESTERO	1.898	2.240	1.798	2.621	3.169	2.679	2.846	2.585	1.988	2.404	2.041	2.151	28.420
TIERRA DEL FUEGO	28	30	50	111	102	43	16	9	10	16	27	13	455
TUCUMAN	270	285	252	292	268	287	307	301	309	345	329	332	3.577
<b>Total</b>	<b>110.599</b>	<b>113.969</b>	<b>100.781</b>	<b>135.760</b>	<b>142.952</b>	<b>121.420</b>	<b>131.225</b>	<b>122.761</b>	<b>124.895</b>	<b>116.895</b>	<b>100.787</b>	<b>120.189</b>	<b>1.442.233</b>

ente: SIGSA - DCGyPE - Dirección Nacional de Sanidad Animal - SENASA

A partir de febrero del año 2013 se incluye la información sobre los movimientos de salida de bovinos del Mercado de Liniers, la cual no se encuentra disponible para los períodos anteriores

Cantidad de bovinos movilizados en forma mensual por Provincia de Origen - Año 2011													
Provincia de Origen	Enero	Febrero	Marzo	Abril	Mayo	Junio	Julio	Agosto	Septiembre	Octubre	Noviembre	Diciembre	Total por Provincia
BUENOS AIRES	689.621	742.958	961.527	1.199.664	1.235.165	945.697	823.415	901.071	917.659	795.876	803.032	865.421	10.881.106
CATAMARCA	3.360	5.306	3.757	5.554	9.966	9.159	7.682	7.143	4.857	6.014	3.882	3.702	70.382
CHACO	52.081	51.706	82.800	87.649	112.544	94.927	82.107	91.874	80.889	61.715	66.138	68.523	932.953
CHUBUT	6.608	4.825	6.466	11.596	21.561	10.899	4.843	5.367	5.467	6.980	9.913	11.312	105.837
CAPITAL FEDERAL				347			1.394	29					1.770
CORDOBA	263.572	279.221	302.112	319.850	307.556	305.909	284.369	312.374	302.966	278.824	285.619	294.705	3.537.077
CORRIENTES	93.732	101.268	182.947	161.803	154.687	186.939	115.853	117.834	93.100	67.472	126.628	131.637	1.533.900
ENTRE RIOS	186.207	242.576	228.641	321.752	275.347	222.930	209.538	230.782	194.481	142.865	205.712	216.634	2.677.465
FORMOSA	35.877	40.288	54.130	70.799	80.295	50.535	61.569	67.956	46.809	43.249	43.634	46.977	642.118
JUJUY	640	887	1.019	929	855	1.935	1.427	745	52	1.312	1.385	2.423	13.609
LA PAMPA	110.627	92.652	160.831	188.822	197.551	196.462	121.881	156.842	169.350	134.621	122.733	130.439	1.782.811
LA RIOJA	5.068	4.551	6.122	8.926	5.295	8.549	7.962	7.064	8.243	5.976	4.851	4.679	77.286
MENDOZA	16.054	18.820	21.727	32.121	46.202	37.230	21.239	19.246	20.902	16.863	15.106	16.783	282.293
MISIONES	9.115	11.305	15.758	9.820	16.929	12.122	10.361	12.358	13.944	9.993	13.256	16.789	151.750
NEUQUEN	11.442	9.677	6.624	15.261	18.557	10.587	4.818	8.473	4.633	7.931	15.452	24.750	138.205
RIO NEGRO	10.203	13.146	13.868	23.891	31.319	25.508	23.179	22.365	24.868	16.989	19.671	22.909	247.916
SALTA	26.272	23.718	34.817	34.874	41.462	47.554	49.681	59.247	64.518	34.951	40.214	29.969	487.277
SAN JUAN	306	66	143	483	564	639	833	734	750	588	753	522	6.381
SAN LUIS	78.649	75.987	97.252	134.520	131.317	115.816	84.423	85.496	82.475	71.112	63.312	68.649	1.089.008
SANTA CRUZ	988	1.519	2.097	6.369	8.583	5.220	1.375	774	770	751	1.102	1.072	30.620
SANTA FE	277.727	323.717	398.932	390.486	423.953	385.792	342.213	388.004	342.256	266.948	282.023	329.543	4.151.594
SANTIAGO DEL ESTERO	37.099	42.613	41.994	44.979	61.709	66.677	72.455	85.067	49.145	57.683	48.104	51.524	659.049
TIERRA DEL FUEGO	813	732	1.582	4.259	3.537	1.677	647	420	498	800	864	857	16.686
TUCUMAN	6.942	6.606	4.957	4.648	4.887	5.211	6.509	7.104	6.502	4.930	8.642	9.042	75.980
<b>Total</b>	<b>1.923.003</b>	<b>2.094.144</b>	<b>2.630.103</b>	<b>3.079.402</b>	<b>3.189.841</b>	<b>2.747.974</b>	<b>2.339.773</b>	<b>2.588.369</b>	<b>2.435.134</b>	<b>2.034.443</b>	<b>2.182.026</b>	<b>2.348.861</b>	<b>29.593.073</b>

Fuente: SGS/SIGSA - DCGyPE - Dirección Nacional de Sanidad Animal - SENASA

Cantidad de bovinos movilizados en forma mensual por Provincia de Origen - Año 2012													
Provincia de Origen	Enero	Febrero	Marzo	Abril	Mayo	Junio	Julio	Agosto	Septiembre	Octubre	Noviembre	Diciembre	Total por Provincia
BUENOS AIRES	823.565	857.551	1.071.047	1.343.749	1.135.254	983.557	934.761	747.857	814.916	761.179	794.718	795.256	11.063.410
CATAMARCA	3.620	5.334	5.238	8.822	11.143	11.087	9.754	5.821	7.192	4.326	5.355	3.719	81.411
CHACO	71.416	83.951	107.404	141.003	149.468	121.369	104.669	99.953	83.892	62.467	74.477	72.687	1.172.756
CHUBUT	7.218	4.977	5.250	12.016	25.158	13.682	7.312	6.844	6.002	9.290	11.295	11.776	120.820
CAPITAL FEDERAL	4			347	471	34	1.140	94	3	3		108	2.204
CORDOBA	265.146	275.872	305.918	325.338	353.143	308.889	315.078	318.001	289.106	272.021	308.806	306.956	3.644.274
CORRIENTES	145.799	97.291	205.561	249.015	264.784	211.561	172.123	138.008	123.019	81.409	129.325	121.152	1.939.047
ENTRE RIOS	191.803	196.532	181.161	260.710	297.461	242.975	238.018	186.899	189.885	136.610	215.493	201.307	2.538.854
FORMOSA	36.383	50.553	30.812	41.822	78.394	53.339	60.912	53.418	54.822	43.782	36.562	41.857	582.656
JUJUY	1.175	1.662	960	701	1.463	1.011	2.459	1.125	1.145	1.537	2.316	1.654	17.208
LA PAMPA	123.271	107.414	160.856	203.463	199.148	162.581	176.509	132.396	134.861	113.284	132.236	126.457	1.772.476
LA RIOJA	3.790	5.080	6.803	4.088	10.996	9.237	8.378	7.618	5.125	5.187	5.176	3.240	74.718
MENDOZA	11.191	15.468	13.211	28.144	42.125	31.414	21.003	16.705	14.374	16.705	18.890	20.040	249.270
MISIONES	10.799	12.748	10.665	14.082	15.137	12.247	16.274	12.285	11.305	10.056	10.061	12.093	147.752
NEUQUEN	14.231	7.337	6.186	14.743	20.091	11.236	6.306	8.879	5.104	9.328	12.137	11.822	127.400
RIO NEGRO	14.606	17.042	18.360	28.231	38.455	25.546	22.103	14.172	17.427	17.255	19.132	19.727	252.056
SALTA	34.313	31.153	35.839	34.675	54.628	57.163	50.505	78.605	53.590	45.415	39.103	41.500	556.489
SAN JUAN	232	369	478	593	970	938	995	1.116	558	569	595	658	8.071
SAN LUIS	70.695	61.501	96.701	116.147	122.970	97.404	94.241	70.276	59.936	65.746	60.896	67.190	983.703
SANTA CRUZ	872	1.620	2.100	5.249	9.582	3.955	2.600	1.429	1.763	1.327	1.324	2.393	34.214
SANTA FE	319.418	348.239	317.341	399.536	470.071	426.846	428.052	374.496	325.366	300.011	387.046	333.273	4.429.695
SANTIAGO DEL ESTERO	37.350	48.958	53.806	60.113	73.559	78.444	82.805	77.752	52.533	51.197	52.449	50.145	719.111
TIERRA DEL FUEGO	470	789	1.956	2.453	4.735	1.643	695	493	541	492	531	846	15.644
TUCUMAN	5.973	4.290	4.472	7.907	7.330	8.303	7.437	7.849	5.976	7.728	7.821	8.293	83.379
<b>Total</b>	<b>2.193.340</b>	<b>2.235.731</b>	<b>2.642.125</b>	<b>3.302.947</b>	<b>3.386.536</b>	<b>2.874.461</b>	<b>2.764.129</b>	<b>2.362.091</b>	<b>2.258.441</b>	<b>2.016.924</b>	<b>2.325.744</b>	<b>2.254.149</b>	<b>30.616.618</b>

FFuf

Fuente: SGS/SIGSA - DCGyPE - Dirección Nacional de Sanidad Animal - SENASA

Cantidad de bovinos movilizados en forma mensual por Provincia de Origen - Año 2013													
Provincia de Origen	Enero	Febrero	Marzo	Abril	Mayo	Junio	Julio	Agosto	Septiembre	Octubre	Noviembre	Diciembre	Total por Provincia
BUENOS AIRES	867.035	892.578	1.010.701	1.376.327	1.295.710	1.022.103	988.487	903.505	850.290	891.495	763.563	910.244	11.772.038
CATAMARCA	4.190	7.723	4.319	8.237	15.094	9.022	7.779	6.071	4.614	3.906	5.431	5.054	81.440
CHACO	77.619	104.113	93.129	147.999	138.715	98.441	123.919	108.273	107.280	83.297	70.284	93.715	1.246.784
CHUBUT	7.384	7.244	9.845	15.025	27.279	11.782	8.761	6.936	5.914	9.770	11.064	10.864	131.868
CAPITAL FEDERAL	2	87.256	121.646	101.277	120.424	102.898	125.066	117.862	112.096	132.165	137.812	128.103	1.286.607
CORDOBA	298.964	307.592	312.186	356.279	374.517	329.143	339.809	332.732	332.377	329.767	308.894	341.180	3.963.440
CORRIENTES	138.475	138.671	141.580	205.644	248.463	197.803	164.055	143.546	122.943	132.921	103.538	167.904	1.905.543
ENTRE RIOS	228.795	234.796	203.565	308.200	286.268	267.936	356.268	246.946	273.312	237.634	185.008	259.983	3.088.711
FORMOSA	44.088	57.445	43.048	64.271	77.243	49.400	54.593	56.304	58.681	43.300	36.601	48.857	633.831
JUJUY	1.218	1.042	1.372	1.309	1.822	1.838	3.168	1.860	1.439	2.165	1.276	1.263	19.772
LA PAMPA	125.038	170.422	129.991	211.779	216.794	167.397	184.057	151.978	161.068	123.486	130.359	150.916	1.923.285
LA RIOJA	4.933	7.127	7.613	9.577	13.789	11.909	8.494	7.234	6.077	4.836	6.029	6.712	94.330
MENDOZA	20.989	10.209	19.777	31.243	35.468	25.980	21.178	18.927	19.037	15.118	20.732	22.645	261.303
MISIONES	12.506	13.047	11.555	14.970	13.296	12.073	13.112	11.952	11.949	12.003	11.266	12.124	149.853
NEUQUEN	13.287	5.050	9.451	13.456	21.057	9.707	6.556	4.318	3.921	4.793	9.775	12.843	114.214
RIO NEGRO	14.245	21.615	17.094	25.052	30.991	22.015	22.905	16.884	19.138	19.993	19.646	24.848	254.426
SALTA	41.749	40.359	48.323	89.793	97.859	57.891	54.141	49.707	45.735	42.987	43.539	45.547	657.630
SAN JUAN	418	874	1.020	1.208	1.628	1.281	1.683	741	725	707	1.258	908	12.451
SAN LUIS	70.503	92.216	67.269	123.817	121.572	110.108	93.153	77.036	81.506	75.067	63.295	83.976	1.059.518
SANTA CRUZ	1.144	1.923	2.326	6.862	9.267	4.762	2.704	1.972	2.256	1.182	1.750	2.363	38.511
SANTA FE	377.196	366.797	302.782	452.865	484.705	427.109	489.062	414.555	395.252	372.940	318.296	383.746	4.785.305
SANTIAGO DEL ESTERO	50.143	64.525	61.275	89.007	107.024	90.170	83.634	77.679	55.650	72.996	58.783	60.350	871.236
TIERRA DEL FUEGO	771	868	1.863	4.672	4.004	1.409	466	238	242	768	392	578	16.271
TUCUMAN	8.349	7.641	6.219	8.769	6.282	6.810	9.800	8.241	7.961	13.259	10.396	10.879	104.606
<b>Total</b>	<b>2.409.041</b>	<b>2.641.133</b>	<b>2.627.949</b>	<b>3.667.638</b>	<b>3.749.271</b>	<b>3.038.987</b>	<b>3.162.850</b>	<b>2.765.497</b>	<b>2.679.463</b>	<b>2.626.555</b>	<b>2.318.987</b>	<b>2.785.602</b>	<b>34.472.973</b>

FFu

Fuente: SIGSA - DCGyPE - Dirección Nacional de Sanidad Animal - SENASA

A partir de febrero del año 2013 se incluye la información sobre los movimientos de salida de bovinos del Mercado de Liniers, la cual no se encuentra disponible para los períodos anteriores

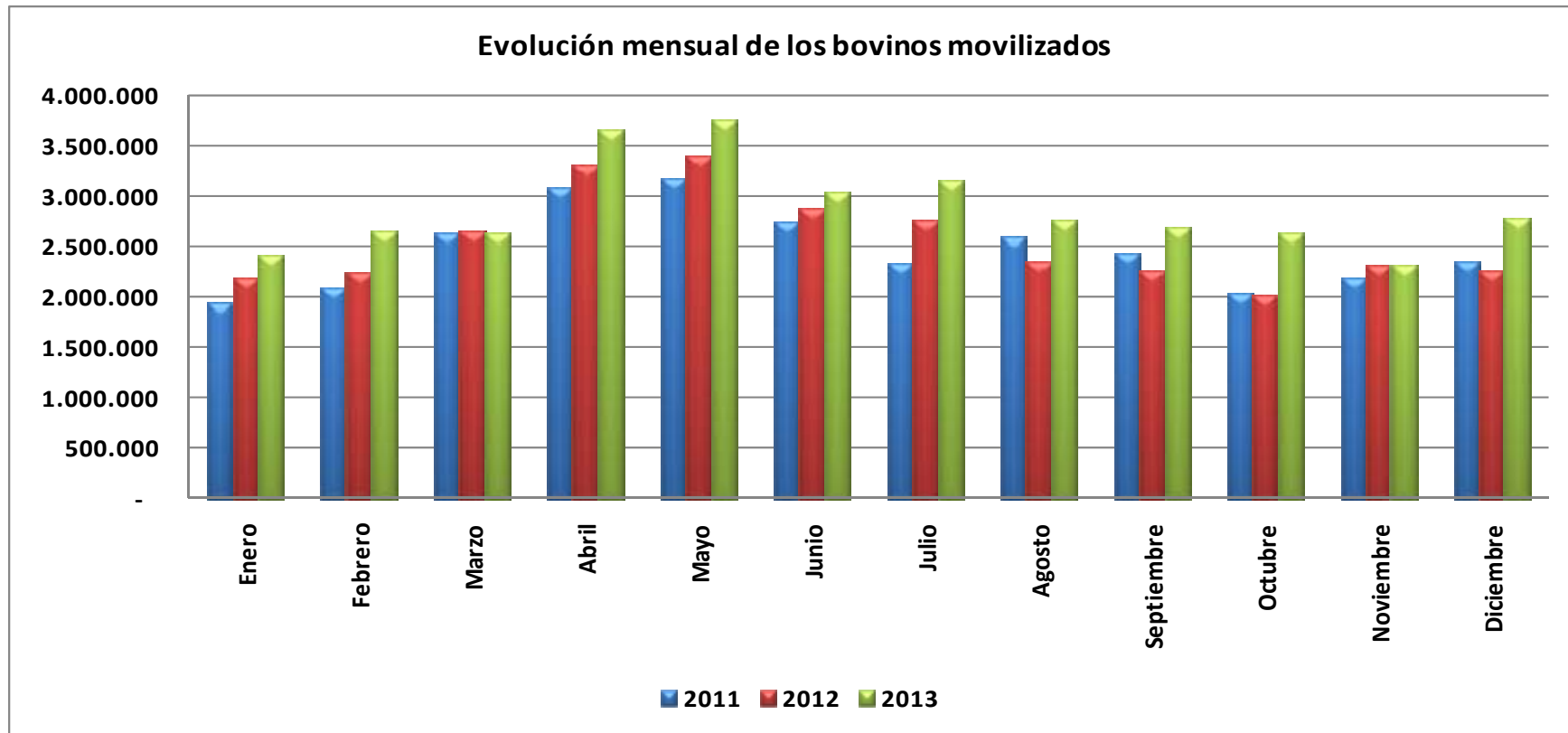

Fuente: SGS/SIGSA - DCGyPE - Dirección Nacional de Sanidad Animal - SENASA

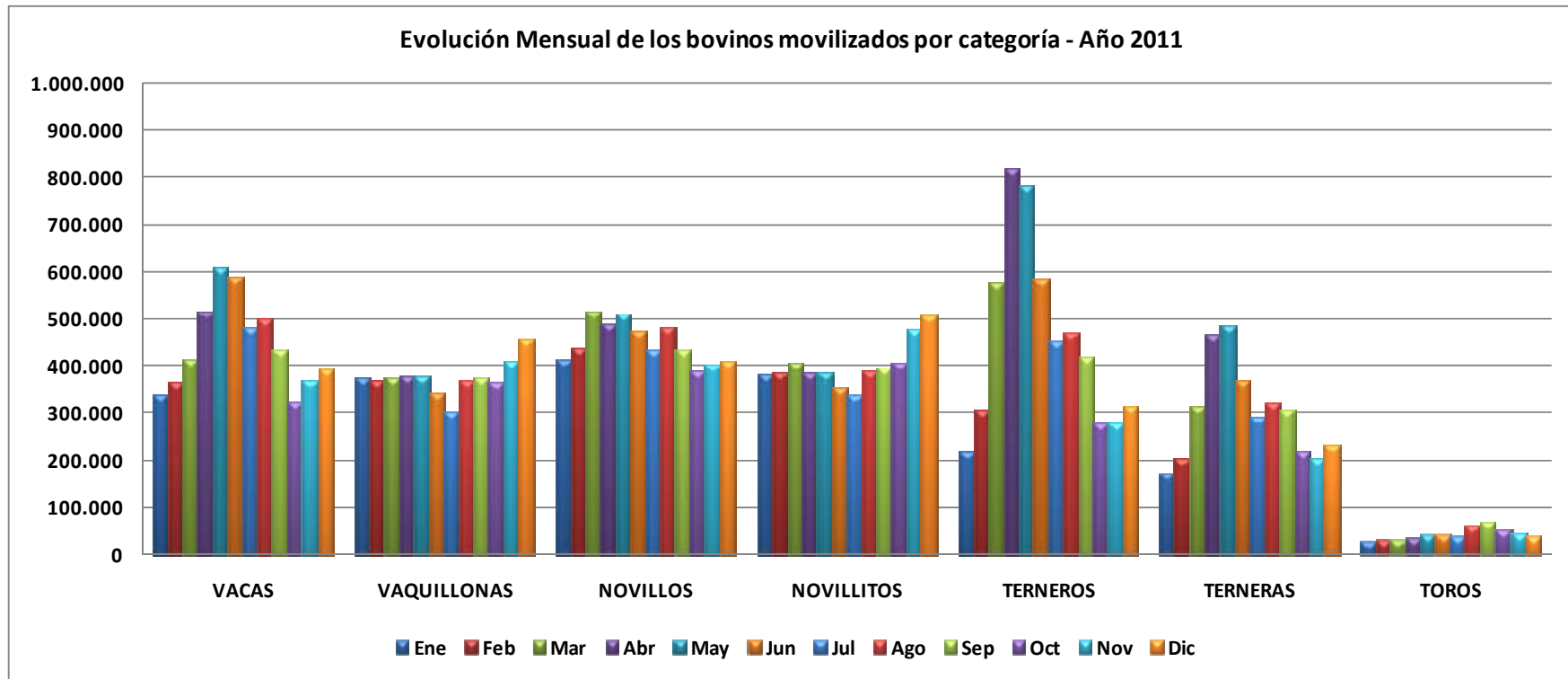

Fuente: SIGSA - DCGyPE - Dirección Nacional de Sanidad Animal - SENASA



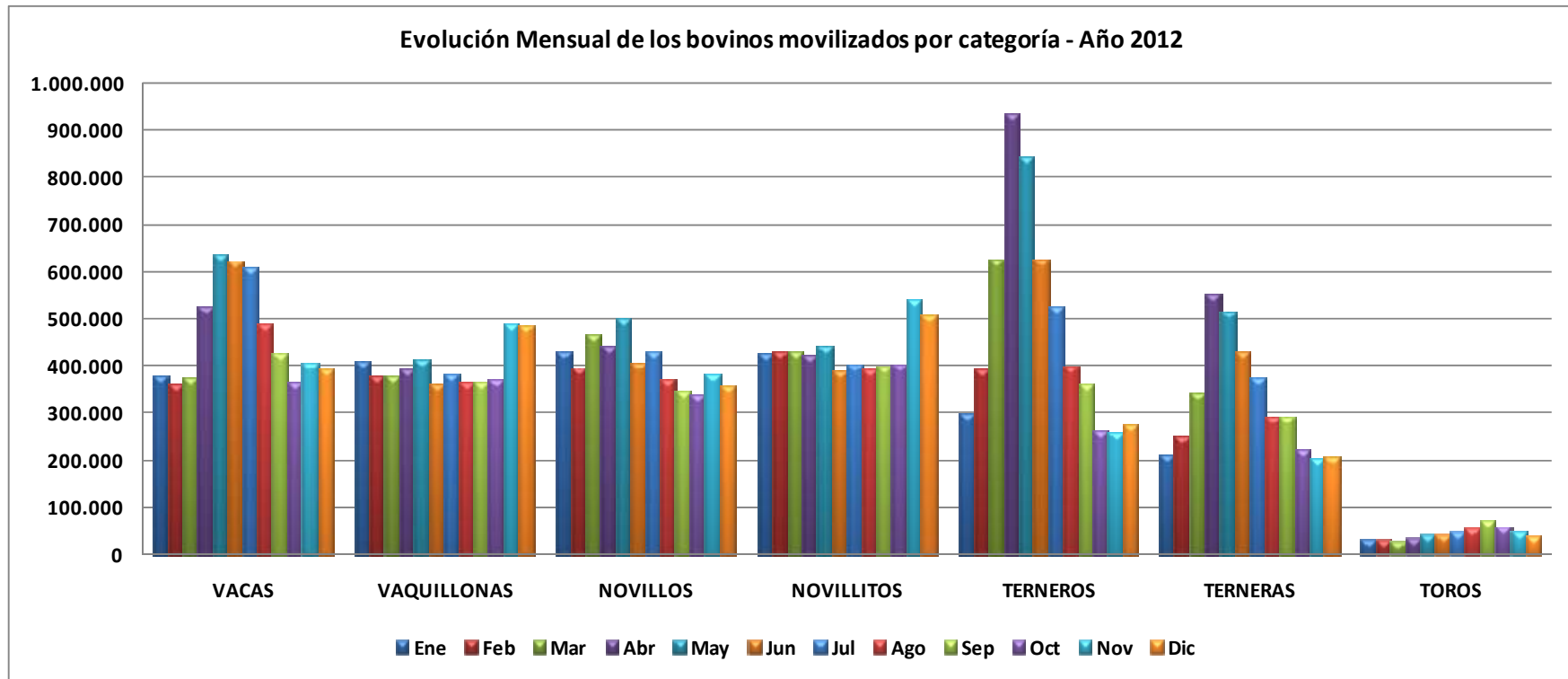

Fuente: SIGSA - DCGyPE - Dirección Nacional de Sanidad Animal - SENASA

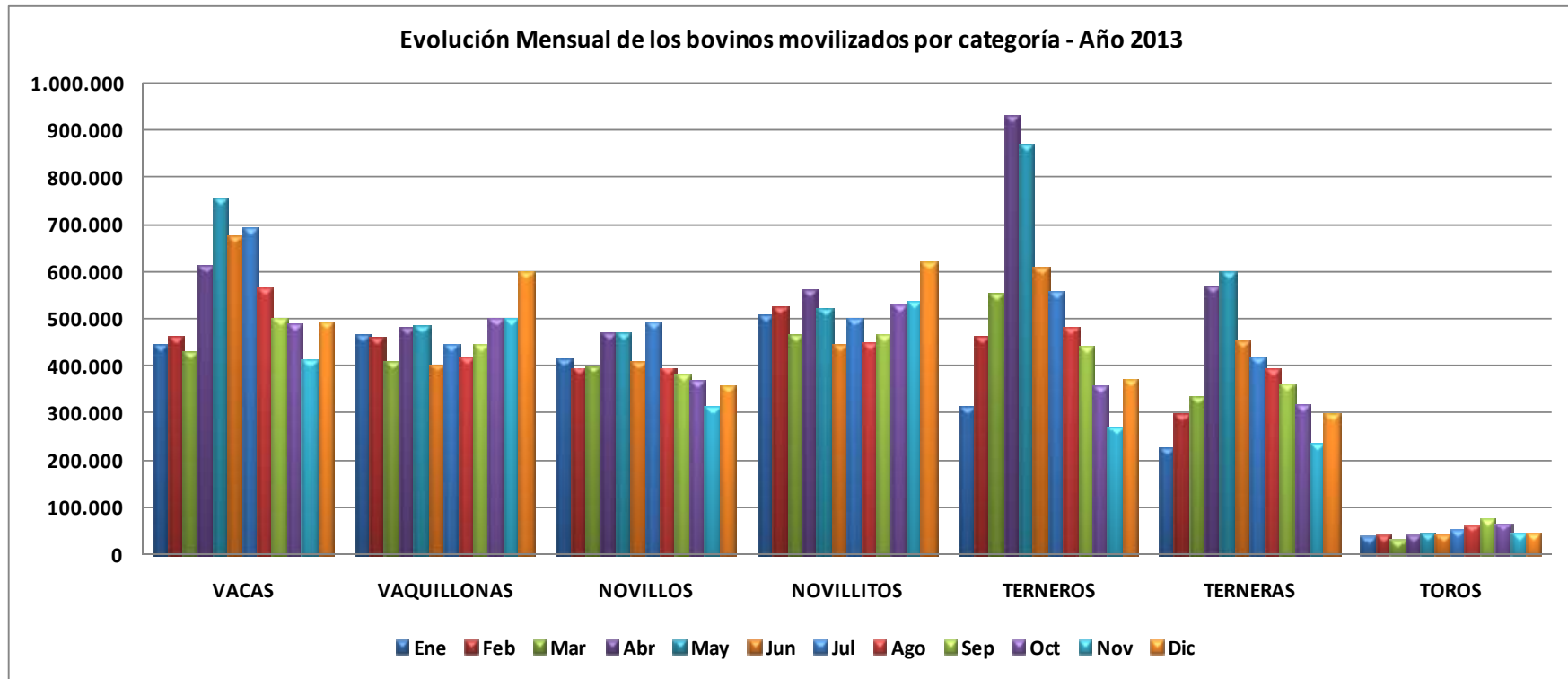

Fuente: SIGSA - DCGyPE - Dirección Nacional de Sanidad Animal – SENASA

Distribucion de los movimientos de animales Bovinos según lugar de origen y destino							
Bovinos salidos de	Bovinos ingresados a	2011		2012		2013	
		DTA/Dte	Bovinos	DTA/Dte	Bovinos	Dte	Bovinos
Establecimientos	Predios de Remate y Mercados Concentradores	235.224	4.319.621	249.839	4.540.918	266.987	4.890.630
	Establecimiento	403.983	13.273.469	406.958	13.391.724	434.104	14.460.669
	Frigorificos y Mataderos	381.701	6.846.332	408.992	7.523.924	454.514	8.575.454
	Frigorifico UE	68.442	2.082.665	63.868	1.936.964	61.913	1.860.821
<b>Total Bovinos Salidos de Establecimiento</b>		<b>1.089.350</b>	<b>26.522.087</b>	<b>1.129.657</b>	<b>27.393.530</b>	<b>1.217.518</b>	<b>29.787.574</b>
Predios de Remate y Mercados Concentradores	Establecimiento	95.924	2.244.230	104.135	2.325.256	105.144	2.398.245
	Frigorificos Y Mataderos	65.062	826.756	72.303	897.832	119.571	2.287.154
<b>Total Bovinos Salidos de Predios de Remate y Mercados Concentradores</b>		<b>160.986</b>	<b>3.070.986</b>	<b>176.438</b>	<b>3.223.088</b>	<b>224.715</b>	<b>4.685.399</b>
<b>Total Movimientos Bovinos</b>		<b>1.250.336</b>	<b>29.593.073</b>	<b>1.306.095</b>	<b>30.616.618</b>	<b>1.442.233</b>	<b>34.472.973</b>

Fuente: SIGSA - DCGyPE - Dirección Nacional de Sanidad Animal - SENASA

A partir de febrero del año 2013 se incluye la información sobre los movimientos de salida de bovinos del Mercado de Liniers, la cual no se encuentra disponible para los períodos anteriores

La diferencia entre bovinos ingresados y salidos de predios de remate y mercados concentradores se explica en su mayor parte debido a que la información de salidas del Mercado de Liniers se encuentra disponible desde el 13/02/213.

Distribucion de los movimientos de animales Bovinos según lugar de origen y destino por categoría - Año 2011											
Bovinos salidos de	Bovinos ingresados a	Vacas	Vaquillonas	Novillos	Novillitos	Terneros	Terneras	Toros	Bueyes	Torito	Total
Establecimiento	Predios de Remate y Mercados Concentradores	1.114.643	611.771	556.741	650.161	772.909	481.421	131.951	24	-	4.319.621
	Establecimiento	2.393.070	1.717.463	1.106.800	1.745.940	3.724.321	2.387.464	198.178	233	-	13.273.469
	Frigoríficos y Mataderos	844.023	1.711.765	1.666.585	1.968.710	288.686	285.169	81.234	160	-	6.846.332
	Frigorífico UE	229.527	29.349	1.788.015	31.418	146	220	3.990	-	-	2.082.665
<b>Total Bovinos Salidos de Establecimiento</b>		<b>4.581.263</b>	<b>4.070.348</b>	<b>5.118.141</b>	<b>4.396.229</b>	<b>4.786.062</b>	<b>3.154.274</b>	<b>415.353</b>	<b>417</b>	<b>-</b>	<b>26.522.087</b>
Predios de Remate y Mercados Concentradores	Establecimiento	357.386	297.453	120.257	301.062	699.933	421.819	46.233	87	-	2.244.230
	Frigoríficos Y Mataderos	382.459	119.460	145.892	111.000	10.062	10.603	47.279	1	-	826.756
<b>Total Bovinos Salidos de Predios de Remate y Mercados Concentradores</b>		<b>739.845</b>	<b>416.913</b>	<b>266.149</b>	<b>412.062</b>	<b>709.995</b>	<b>432.422</b>	<b>93.512</b>	<b>88</b>	<b>-</b>	<b>3.070.986</b>
<b>Total Movimientos Bovinos</b>		<b>5.321.108</b>	<b>4.487.261</b>	<b>5.384.290</b>	<b>4.808.291</b>	<b>5.496.057</b>	<b>3.586.696</b>	<b>508.865</b>	<b>505</b>	<b>-</b>	<b>29.593.073</b>

Fuente: SGS/SIGSA - DCGyPE - Dirección Nacional de Sanidad Animal - SENASA

A partir de febrero del año 2013 se incluye la información sobre los movimientos de salida de bovinos del Mercado de Liniers, la cual no se encuentra disponible para los períodos anteriores

La diferencia entre bovinos ingresados y salidos de predios de remate y mercados concentradores se explica en su mayor parte debido a que la información de salidas del Mercado de Liniers se encuentra disponible desde el 13/02/213.

Distribucion de los movimientos de animales Bovinos según lugar de origen y destino por categoría - Año 2012											
Bovinos salidos de	Bovinos ingresados a	Vacas	Vaquillonas	Novillos	Novillitos	Terneros	Terneras	Toros	Bueyes	Torito	Total
Establecimiento	Predios de Remate y Mercados Concentradores	1.229.320	672.965	518.157	700.831	777.226	505.227	137.192	-	-	4.540.918
	Establecimiento	2.301.205	1.740.927	892.815	1.817.445	3.912.267	2.537.627	189.259	179	-	13.391.724
	Frigoríficos y Mataderos	950.295	1.893.441	1.638.972	2.191.541	381.657	378.106	89.870	42	-	7.523.924
	Frigorífico UE	275.024	30.644	1.583.649	42.734	218	49	4.646	-	-	1.936.964
<b>Total Bovinos Salidos de Establecimiento</b>		<b>4.755.844</b>	<b>4.337.977</b>	<b>4.633.593</b>	<b>4.752.551</b>	<b>5.071.368</b>	<b>3.421.009</b>	<b>420.967</b>	<b>221</b>	<b>-</b>	<b>27.393.530</b>
Predios de Remate y Mercados Concentradores	Establecimiento	406.549	295.684	90.791	300.520	717.655	460.857	53.200	-	-	2.325.256
	Frigoríficos Y Mataderos	419.212	142.456	139.827	132.242	9.133	7.916	47.046	-	-	897.832
<b>Total Bovinos Salidos de Predios de Remate y Mercados Concentradores</b>		<b>825.761</b>	<b>438.140</b>	<b>230.618</b>	<b>432.762</b>	<b>726.788</b>	<b>468.773</b>	<b>100.246</b>	<b>-</b>	<b>-</b>	<b>3.223.088</b>
<b>Total Movimientos Bovinos</b>		<b>5.581.605</b>	<b>4.776.117</b>	<b>4.864.211</b>	<b>5.185.313</b>	<b>5.798.156</b>	<b>3.889.782</b>	<b>521.213</b>	<b>221</b>	<b>-</b>	<b>30.616.618</b>

Fuente: SGS/SIGSA - DCGyPE - Dirección Nacional de Sanidad Animal - SENASA

A partir de febrero del año 2013 se incluye la información sobre los movimientos de salida de bovinos del Mercado de Liniers, la cual no se encuentra disponible para los períodos anteriores

La diferencia entre bovinos ingresados y salidos de predios de remate y mercados concentradores se explica en su mayor parte debido a que la información de salidas del Mercado de Liniers se encuentra disponible desde el 13/02/2013.

Distribución de los movimientos de animales Bovinos según lugar de origen y destino por categoría - Año 2013											
Bovinos salidos de	Bovinos ingresados a	Vacas	Vaquillonas	Novillos	Novillitos	Terneros	Terneras	Toros	Bueyes	Torito	Total
Establecimiento	Predios de Remate y Mercados Concentradores	1.329.805	767.889	497.663	787.734	793.766	561.537	145.499	2	6.735	4.890.630
	Establecimiento	2.540.113	1.969.147	896.684	2.034.417	4.047.661	2.767.065	189.751	181	15.650	14.460.669
	Frigoríficos y Mataderos	1.071.872	2.289.473	1.658.066	2.537.348	457.995	456.052	94.703	62	9.883	8.575.454
	Frigorífico UE	313.793	36.308	1.454.893	47.885	1.616	49	5.100	-	1.177	1.860.821
<b>Total Bovinos Salidos de Establecimiento</b>		<b>5.255.583</b>	<b>5.062.817</b>	<b>4.507.306</b>	<b>5.407.384</b>	<b>5.301.038</b>	<b>3.784.703</b>	<b>435.053</b>	<b>245</b>	<b>33.445</b>	<b>29.787.574</b>
Predios de Remate y Mercados Concentradores	Establecimiento	393.328	316.111	79.800	306.145	736.416	512.765	51.025	2	2.653	2.398.245
	Frigoríficos Y Mataderos	877.370	231.128	279.025	409.799	183.328	209.361	93.328	10	3.805	2.287.154
<b>Total Bovinos Salidos de Predios de Remate</b>		<b>1.270.698</b>	<b>547.239</b>	<b>358.825</b>	<b>715.944</b>	<b>919.744</b>	<b>722.126</b>	<b>144.353</b>	<b>12</b>	<b>6.458</b>	<b>4.685.399</b>
<b>Total Movimientos Bovinos</b>		<b>6.526.281</b>	<b>5.610.056</b>	<b>4.866.131</b>	<b>6.123.328</b>	<b>6.220.782</b>	<b>4.506.829</b>	<b>579.406</b>	<b>257</b>	<b>39.903</b>	<b>34.472.973</b>

Fuente: SIGSA - DCGyPE - Dirección Nacional de Sanidad Animal - SENASA

A partir de febrero del año 2013 se incluye la información sobre los movimientos de salida de bovinos del Mercado de Liniers, la cual no se encuentra disponible para los períodos anteriores

La diferencia entre bovinos ingresados y salidos de predios de remate y mercados concentradores se explica en su mayor parte debido a que la información de salidas del Mercado de Liniers se encuentra disponible desde el 13/02/2013.

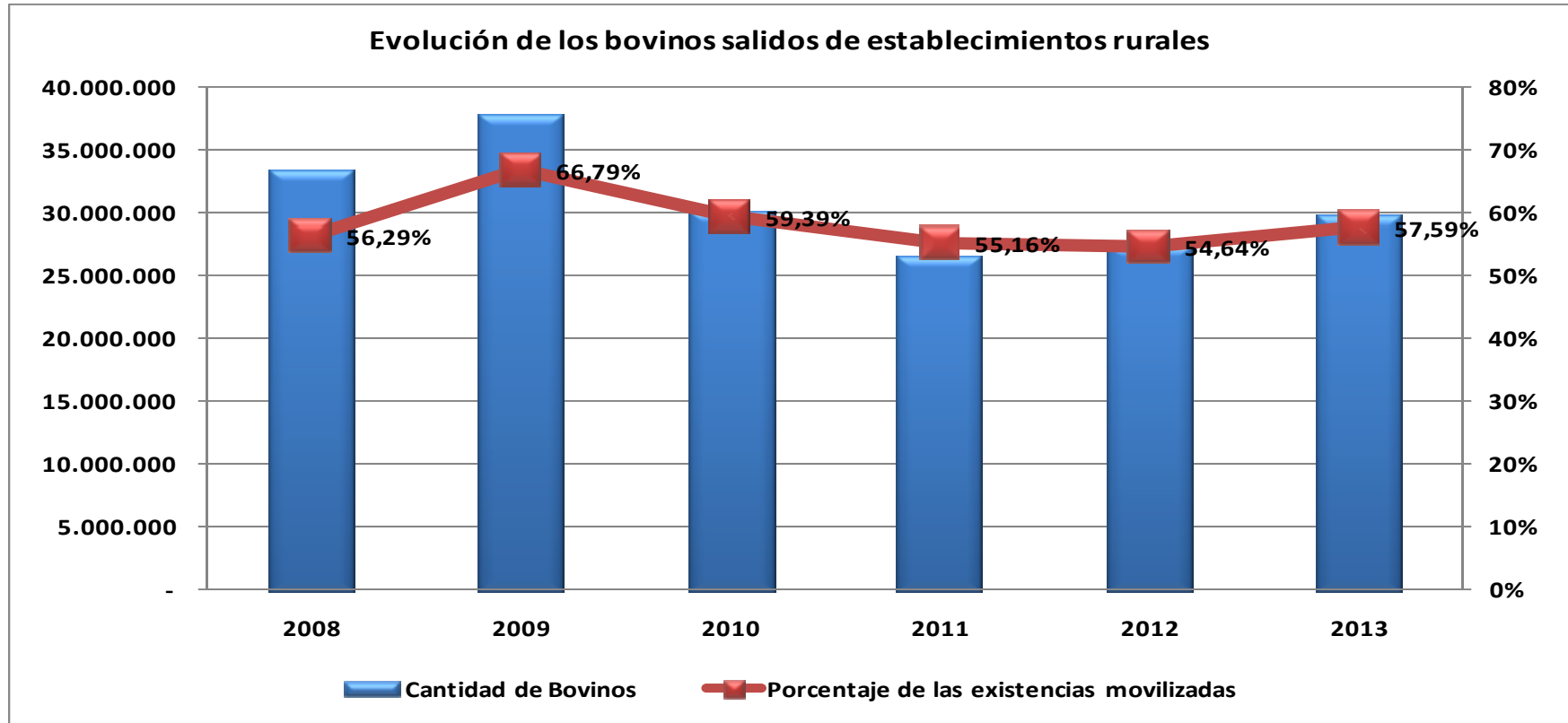

Fuen

te: SIGSA - DCGyPE - Dirección Nacional de Sanidad Animal – SENASA

El porcentaje se estima sobre las existencias bovinas al mes de Diciembre del año anterior

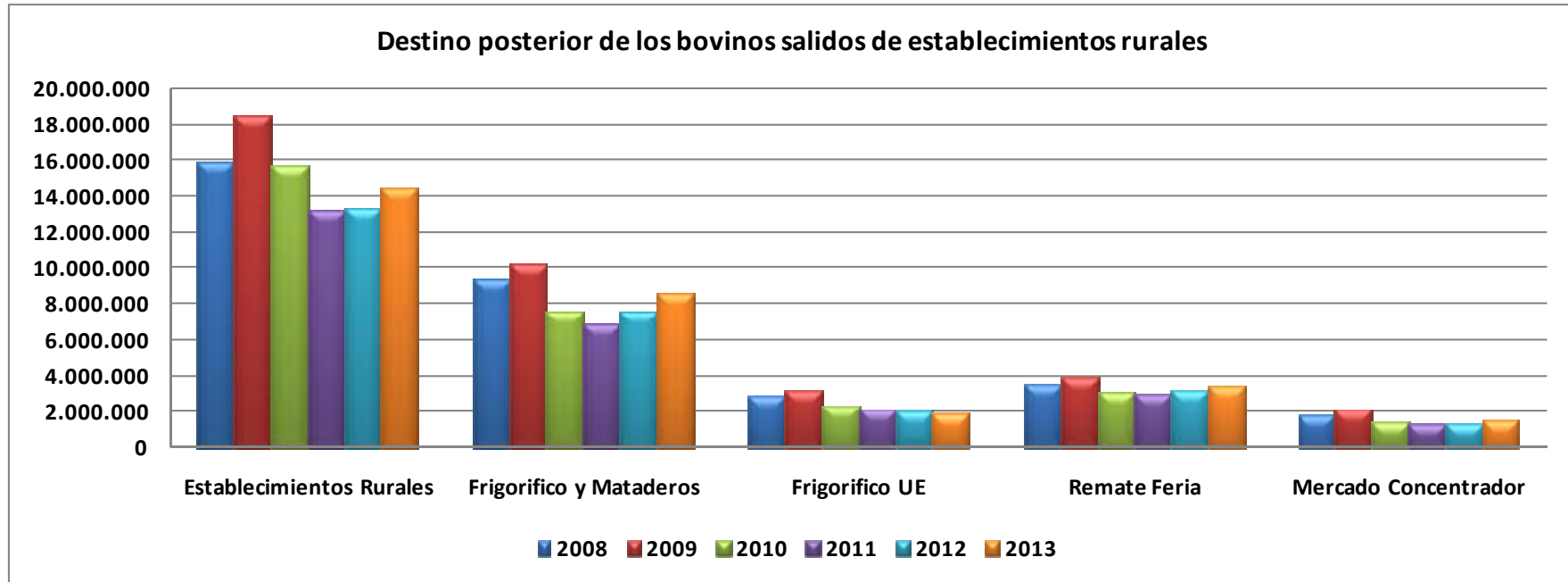

Fuente: SIGSA - DCGyPE - Dirección Nacional de Sanidad Animal - SENASA



## MOVIMIENTOS DE BOVINOS CON DESTINO A FAENA

En esta sección se presentan las estadísticas correspondientes a los movimientos de bovinos que hayan sido realizados con el fin de enviar los mismos a faena. Se considera que son movilizados con el objeto de ser faenados, todos aquellos bovinos salidos de establecimientos rurales y/o predios de remate, y que a su vez tengan como destino frigoríficos habilitados por el SENASA (incluidos aquellos con habilitación para exportar a la Unión Europea) o por las diferentes jurisdicciones provinciales; así como los enviados a mataderos, remate feria terminal y remate en mercado concentrador.

Cabe señalar que según la información del año 2013, de los casi 29,8 millones de cabezas bovinas salidas de establecimientos rurales, algo más de 12,9 millones tuvieron como destino final la faena. De esa cifra, poco más de 10,4 millones provinieron directamente de establecimientos rurales, mientras que el resto lo hizo indirectamente ya que registró un paso previo por predios de remate y/o mercados concentradores.

La comparación con el año anterior da como resultado un aumento en la cantidad de bovinos remitidos a faena igual a aproximadamente 1,25 millón de cabezas, o en términos porcentuales algo más del 10,7 %.

La desagregación de este ejercicio por categorías, indica una caída en los novillos (-3,26 %) contrarrestado por un aumento en las vacas (13,38 %), vaquillonas (20,69 %), terneros (17,11%), novillitos (16,41%), terneras (19,49 %) y toros (17,32%).

Se observa asimismo, que el porcentaje de aumento interanual en el envío total de bovinos a faena no fue acompañado por los envíos a Faena con destino UE, ya que esta experimenta una caída del 3,93 %.

Los cuadros, gráficos y mapas de las páginas siguientes resumen los siguientes aspectos de los movimientos de bovinos a faena:

- Provincia de origen y destino de los bovinos destinados a Faena.
- Origen de los bovinos faenados por provincia.
- Departamento de origen de los bovinos enviados a Faena.
- Composición por categoría de los bovinos enviados a Faena.
- Composición por categoría de los bovinos enviados a Faena según destino.
- Evolución Mensual de la cantidad de bovinos enviados a Faena.
- Evolución Mensual de la cantidad de bovinos enviados a Faena por categoría.

Envío de bovinos a faena según provincia de origen										
Provincia de Origen	2013			2012			2011			
	Envíos a Faena UE	Resto Envíos a Faena	Total Envíos a Faena	Envíos a Faena UE	Resto Envíos a Faena	Total Envíos a Faena	Envíos a Faena UE	Resto Envíos a Faena	Total Envíos a Faena	
BUENOS AIRES	473.743	4.727.887	5.201.630	468.866	4.205.306	4.674.172	582.514	4.078.534	4.661.048	
CATAMARCA	752	24.679	25.431	3.336	24.878	28.214	4.379	22.181	26.560	
CHACO	48.428	349.649	398.077	46.417	285.110	331.527	45.057	219.066	264.123	
CHUBUT		58.062	58.062		51.413	51.413		42.547	42.547	
CORDOBA	170.183	1.740.820	1.911.003	183.081	1.519.737	1.702.818	209.418	1.394.560	1.603.978	
CORRIENTES	93.236	194.067	287.303	98.909	190.203	289.112	66.862	137.314	204.176	
ENTRE RIOS	246.630	822.117	1.068.747	242.427	706.479	948.906	239.416	639.855	879.271	
FORMOSA	10.413	81.609	92.022	19.411	72.586	91.997	20.573	89.864	110.437	
JUJUY		12.787	12.787		9.869	9.869		6.679	6.679	
LA PAMPA	209.402	478.538	687.940	212.813	398.208	611.021	256.313	372.892	629.205	
LA RIOJA		22.194	22.194		20.532	20.532		22.387	22.387	
MENDOZA	64	45.082	45.146	158	39.955	40.113	99	35.204	35.303	
MISIONES		87.971	87.971	269	71.356	71.625	2.301	55.798	58.099	
NEUQUEN		26.310	26.310		32.701	32.701		24.350	24.350	
RIO NEGRO	833	55.626	56.459	1.630	42.659	44.289	1.497	37.437	38.934	
SALTA	12.606	277.707	290.313	31.182	236.603	267.785	28.766	176.422	205.188	
SAN JUAN		2.527	2.527		1.764	1.764		1.410	1.410	
SAN LUIS	34.779	257.114	291.893	41.309	216.669	257.978	85.639	204.535	290.174	
SANTA CRUZ		12.995	12.995	80	11.310	11.390	249	9.949	10.198	
SANTA FE	506.866	1.471.584	1.978.450	528.077	1.320.897	1.848.974	481.276	1.148.581	1.629.857	
SANTIAGO DEL ESTERO	52.886	244.817	297.703	58.929	210.467	269.396	58.306	168.525	226.831	
TIERRA DEL FUEGO		6.547	6.547		8.740	8.740		9.634	9.634	
TUCUMAN		69.825	69.825	70	52.135	52.205		40.945	40.945	
<b>Total</b>	<b>1.860.821</b>	<b>11.070.514</b>	<b>12.931.335</b>	<b>1.936.964</b>	<b>9.729.577</b>	<b>11.666.541</b>	<b>2.082.665</b>	<b>8.938.669</b>	<b>11.021.334</b>	

Fuente: Sistema de Gestión Sanitaria/SIGSA - Dirección de Control de Gestión y Programas Especiales- Dirección Nacional de Sanidad Animal –

SENASA

Incluye los bovinos movilizados desde establecimientos rurales y predios de remate hacia frigoríficos, frigoríficos con habilitación UE, mataderos, remate feria terminal y mercado concentrador

Departamento de origen de bovinos movilizados para Faena – Año 2011

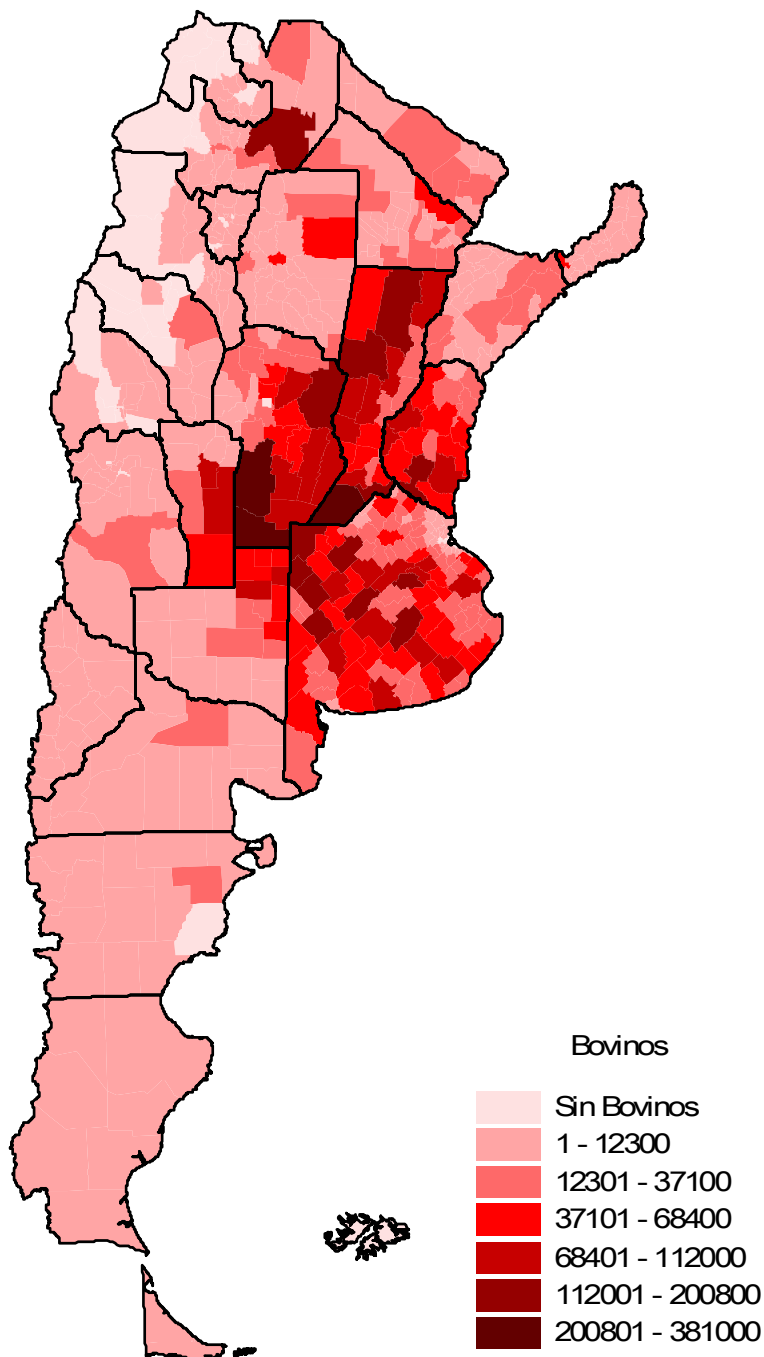

Fuente: Sistema de Gestión Sanitaria/SIGSA - Dirección de Control de Gestión y Programas Especiales- Dirección Nacional de Sanidad Animal – SENASA

Departamento de origen de bovinos movilizados para Faena – Año 2012

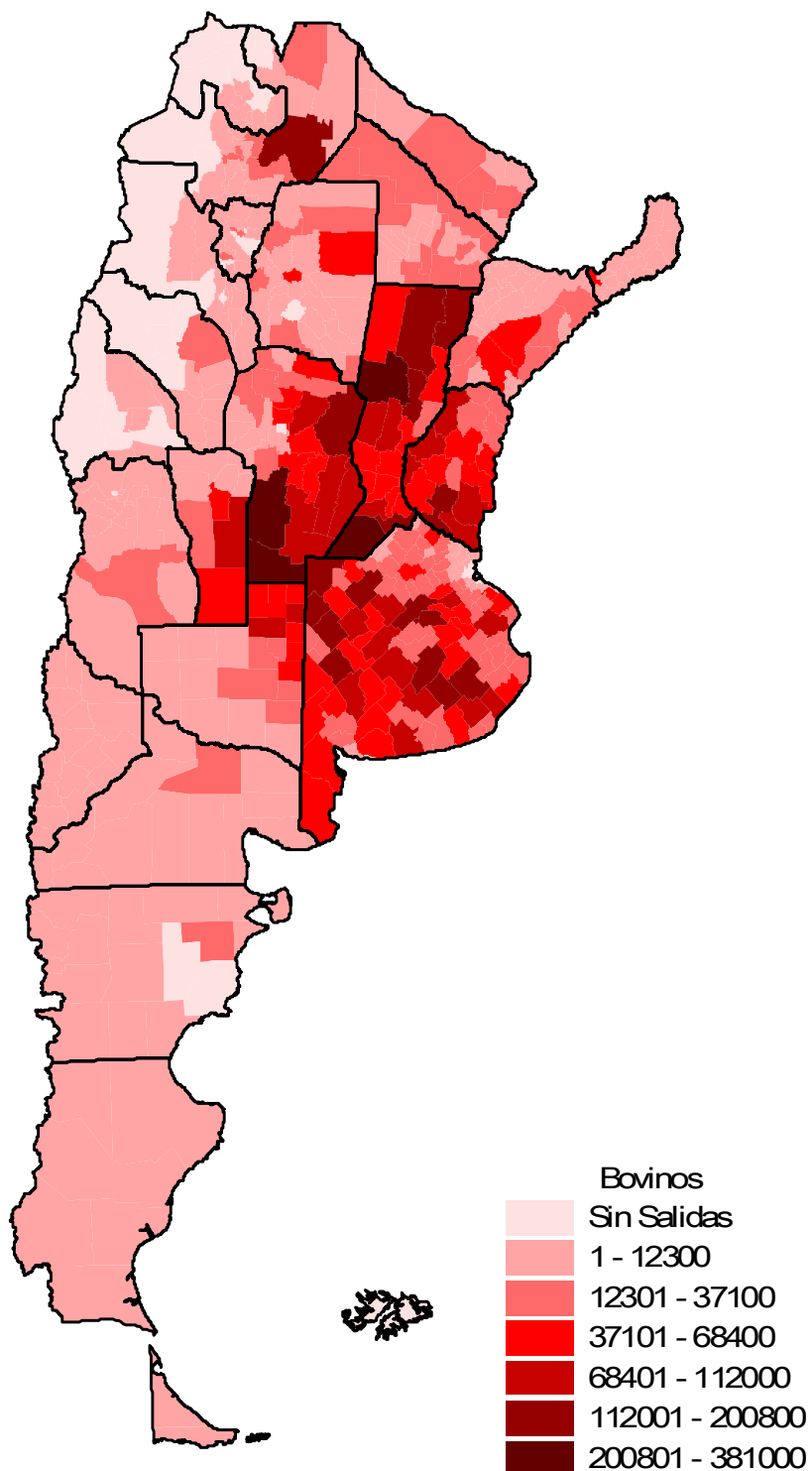

Fuente: Sistema de Gestión Sanitaria/SIGSA - Dirección de Control de Gestión y Programas Especiales- Dirección Nacional de Sanidad Animal – SENASA

Departamento de origen de bovinos movilizados para Faena – Año 2013

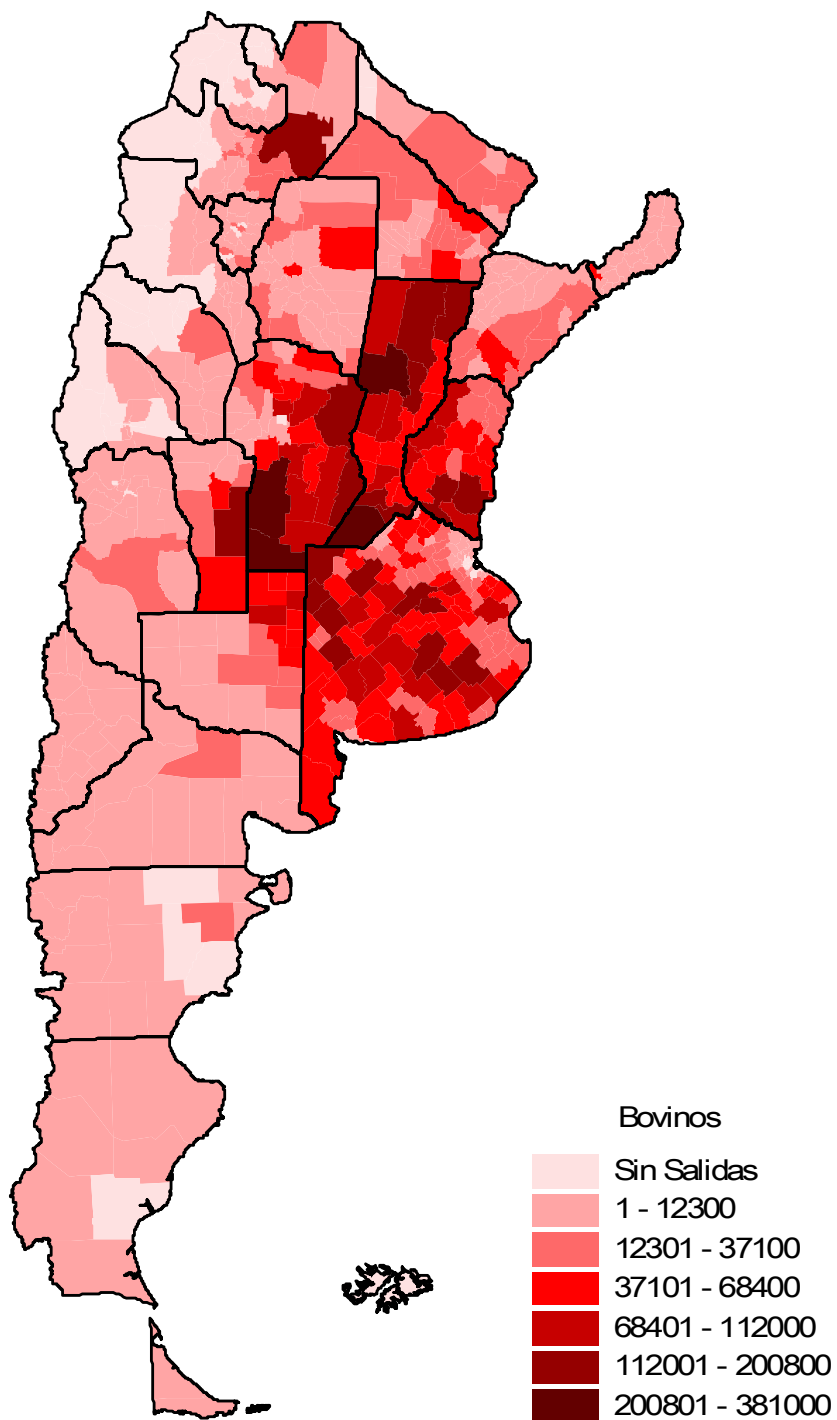

Fuente: Sistema de Gestión Sanitaria/SIGSA - Dirección de Control de Gestión y Programas Especiales- Dirección Nacional de Sanidad Animal – SENASA

Departamento de origen de bovinos movilizados para Faena UE – Año 2011

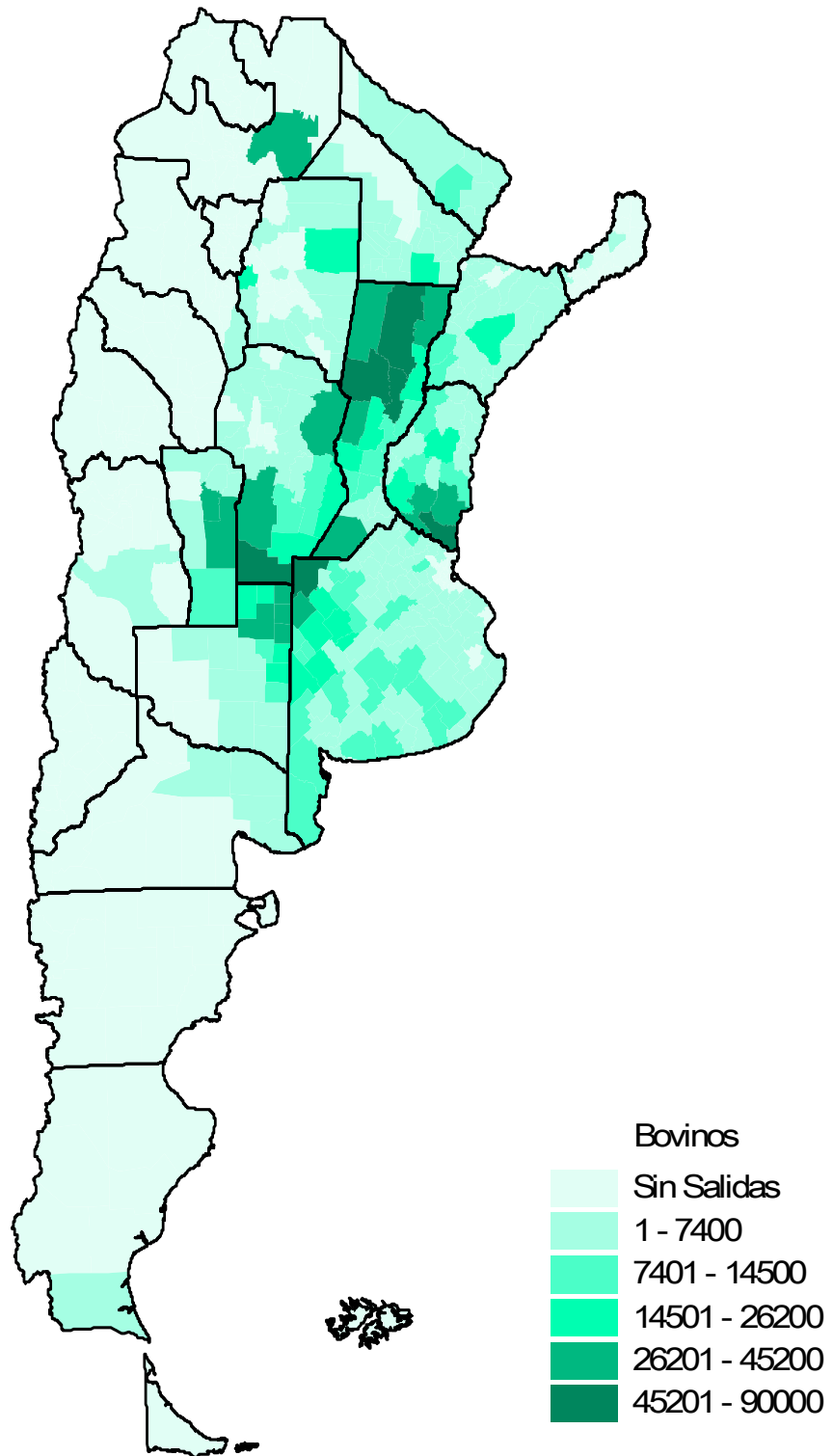

Fuente: Sistema de Gestión Sanitaria/SIGSA - Dirección de Control de Gestión y Programas Especiales- Dirección Nacional de Sanidad Animal – SENASA

Departamento de origen de bovinos movilizados para Faena UE – Año 2012

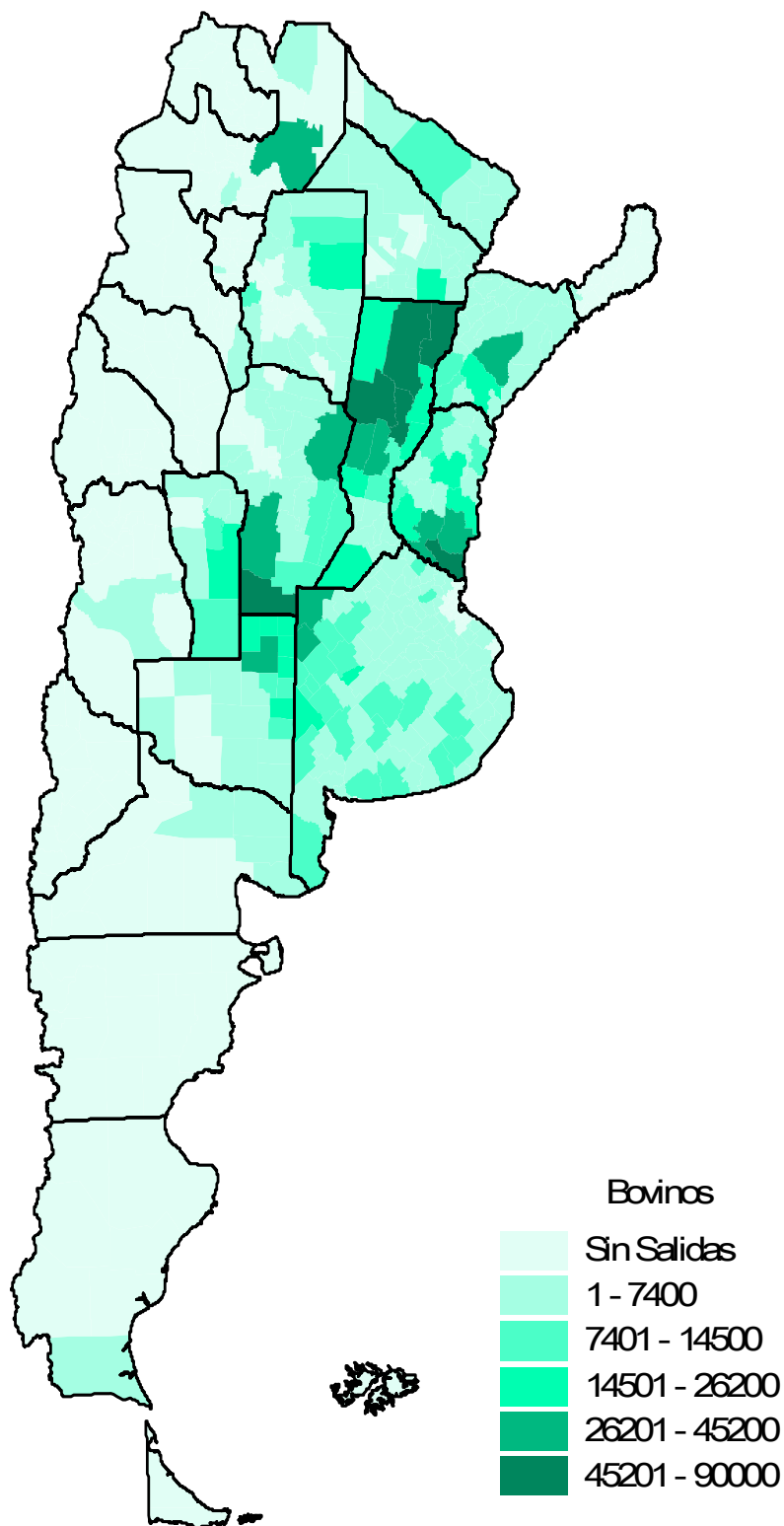

Fuente: Sistema de Gestión Sanitaria/SIGSA - Dirección de Control de Gestión y Programas Especiales- Dirección Nacional de Sanidad Animal – SENASA

Departamento de origen de bovinos movilizados para Faena UE – Año 2013

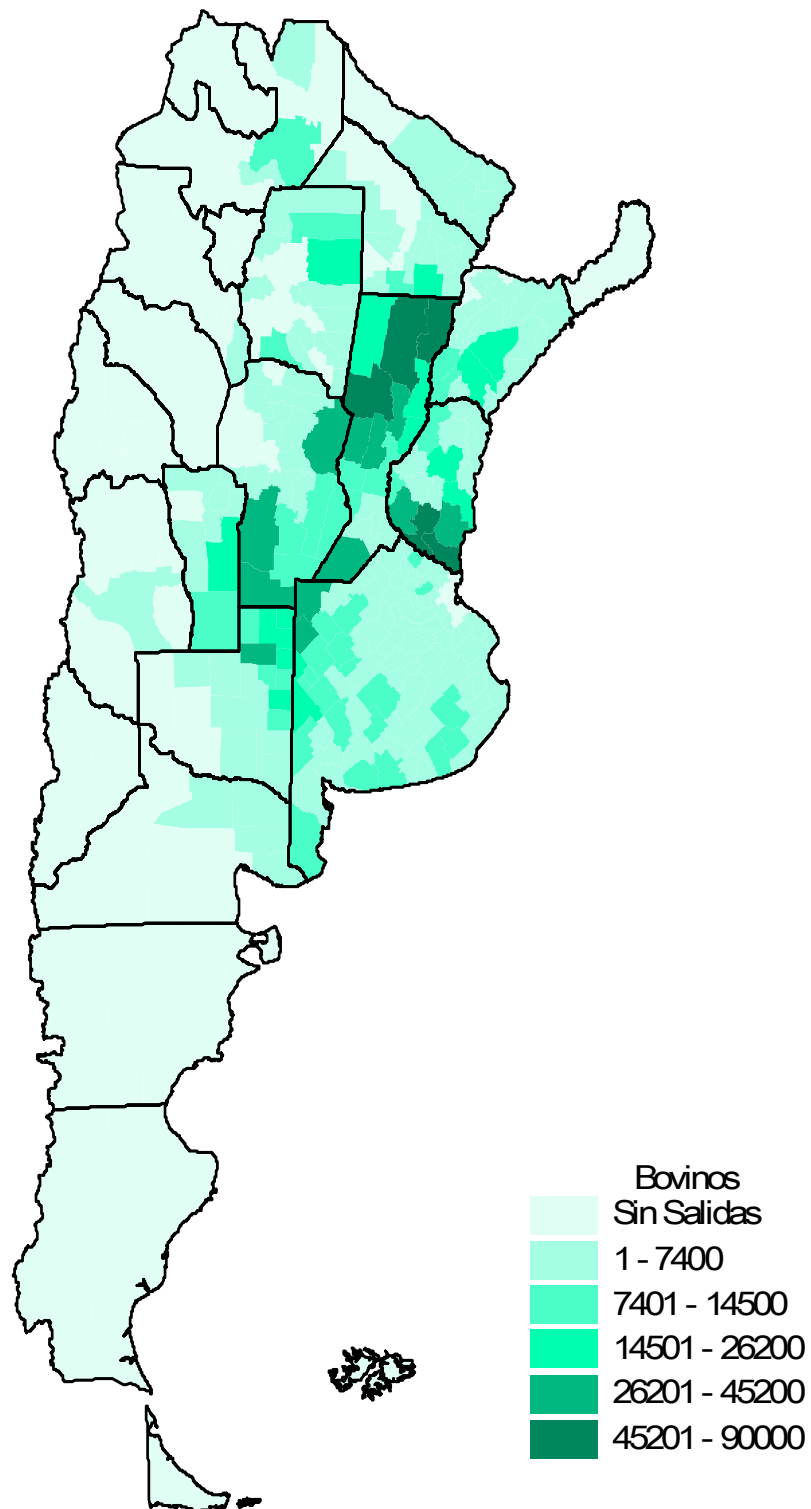

Fuente: Sistema de Gestión Sanitaria/SIGSA - Dirección de Control de Gestión y Programas Especiales- Dirección Nacional de Sanidad Animal – SENASA



Departamento de origen del resto de los bovinos movilizados para Faena – Año 2011

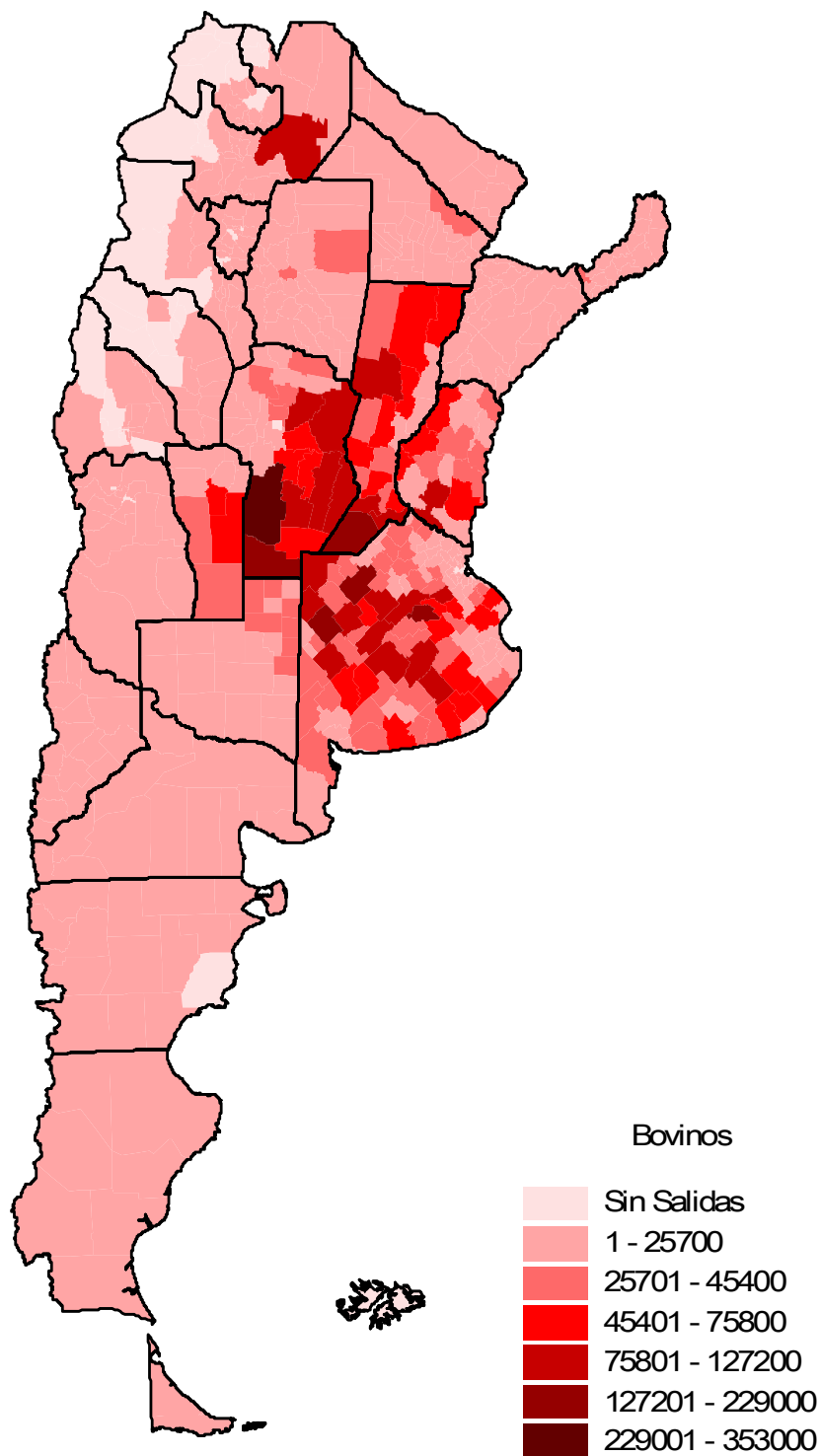

Fuente: Sistema de Gestión Sanitaria/SIGSA - Dirección de Control de Gestión y Programas Especiales- Dirección Nacional de Sanidad Animal – SENASA

Departamento de origen del resto de los bovinos movilizados para Faena – Año 2012

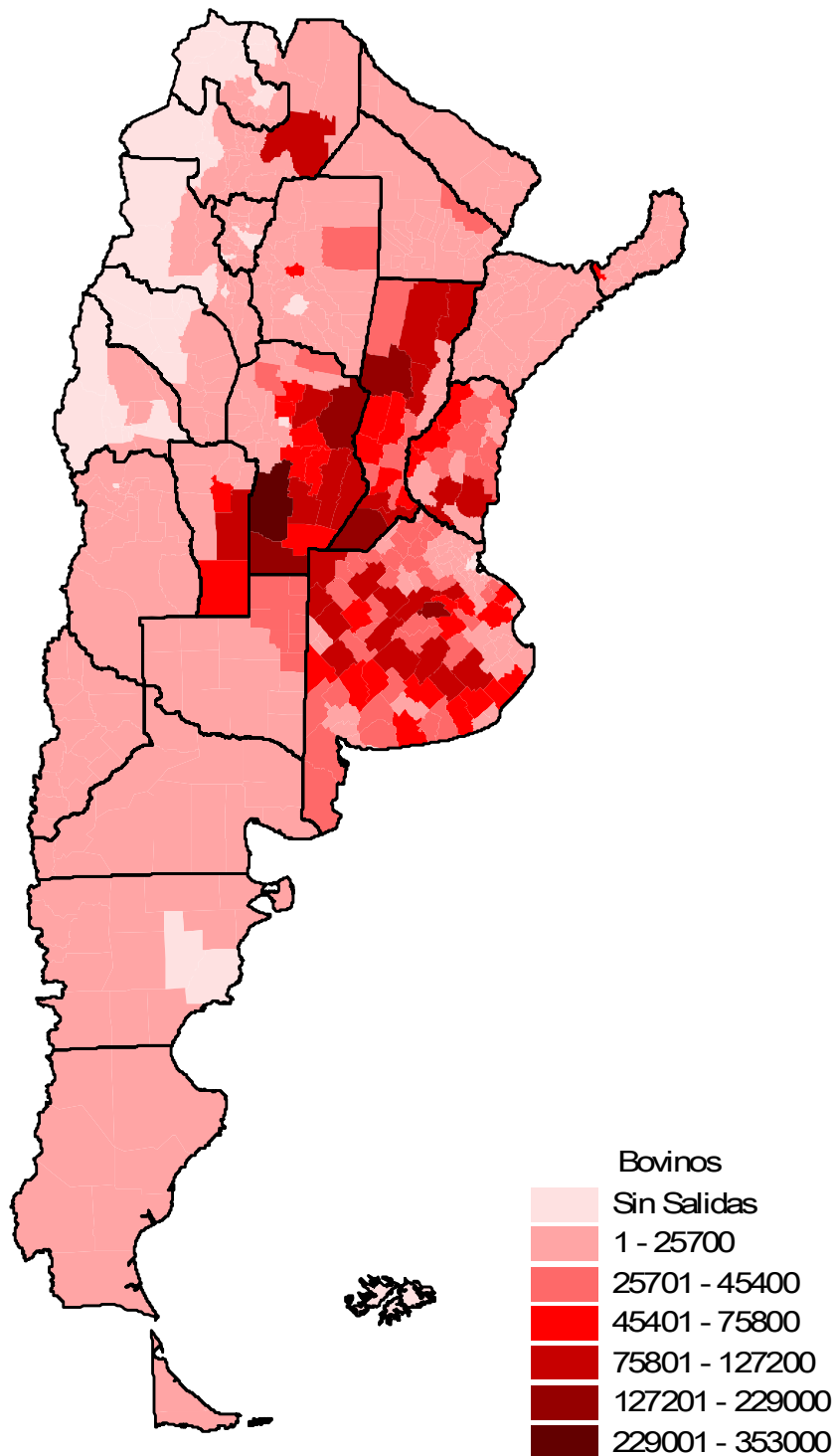

Fuente: Sistema de Gestión Sanitaria/SIGSA - Dirección de Control de Gestión y Programas Especiales- Dirección Nacional de Sanidad Animal – SENASA

Departamento de origen del resto de los bovinos movilizados para Faena – Año 2013

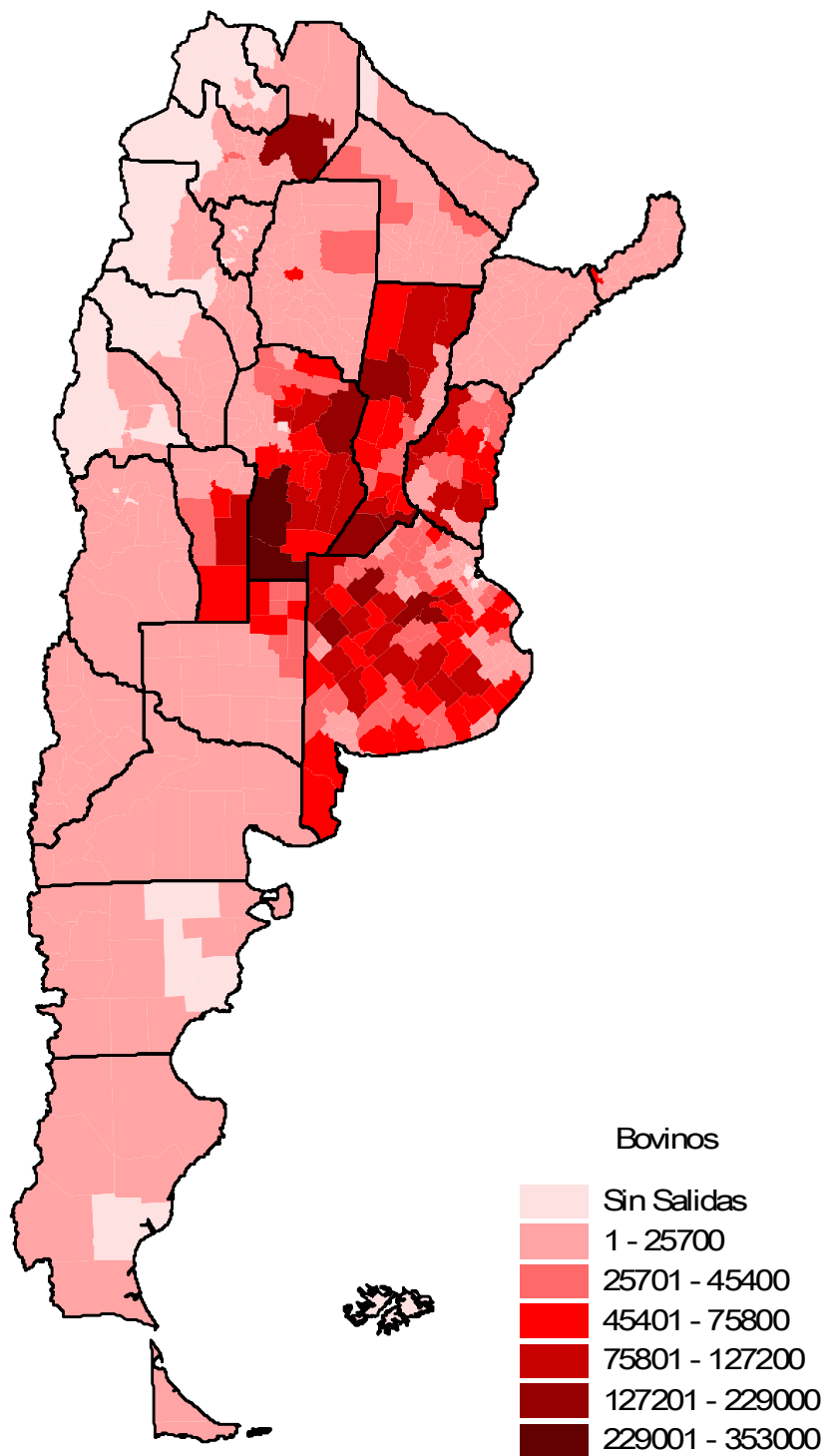

Fuente: Sistema de Gestión Sanitaria/SIGSA - Dirección de Control de Gestión y Programas Especiales- Dirección Nacional de Sanidad Animal – SENASA

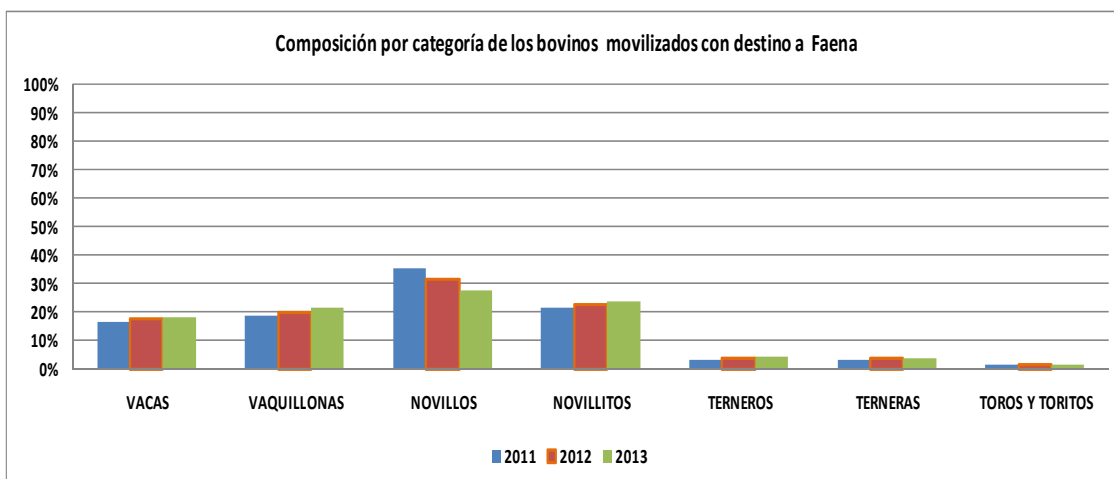

Fuente: SGS/SIGSA - DCGyPE - Dirección Nacional de Sanidad Animal - SENASA Incluye los bovinos movilizados desde establecimientos rurales y predios de remate hacia frigoríficos, frigoríficos con habilitación UE, mataderos, remate feria terminal y mercado concentrador.

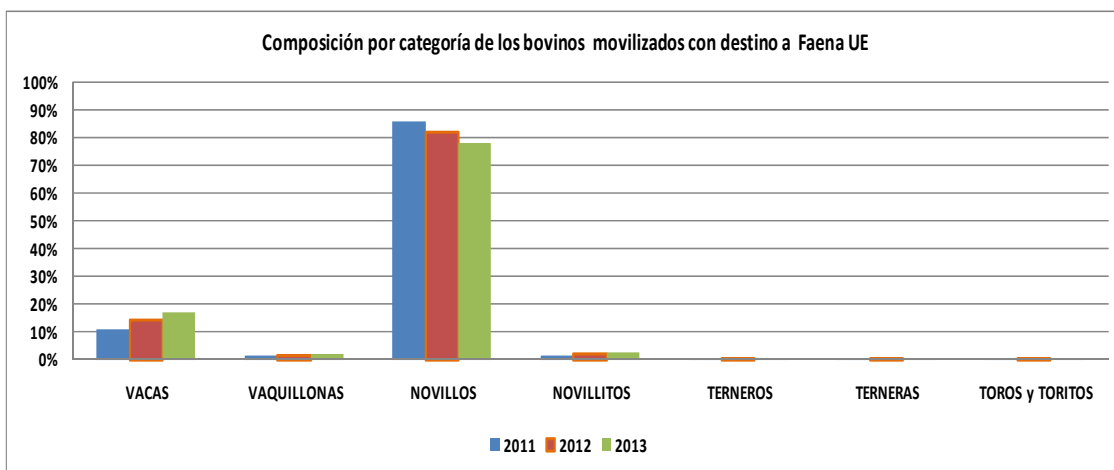

Fuente: SGS/SIGSA - DCGyPE - Dirección Nacional de Sanidad Animal - SENASA Incluye los bovinos movilizados desde establecimientos rurales a frigoríficos con habilitación UE

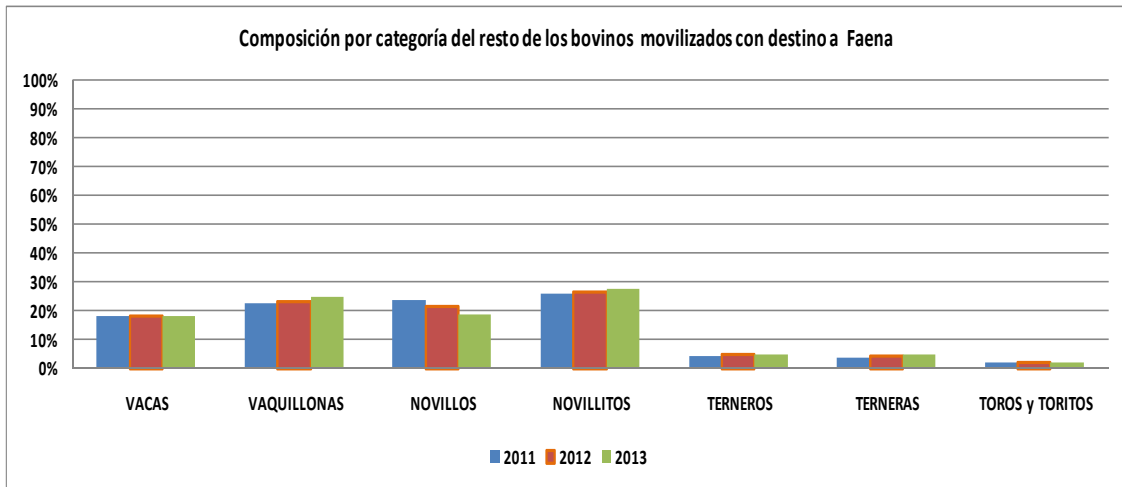

Fuente: SGS/SIGSA - DCGyPE - Dirección Nacional de Sanidad Animal - SENASA Incluye los bovinos movilizados desde establecimientos rurales y predios de remate hacia frigoríficos, mataderos, remate feria terminal y mercado concentrador.

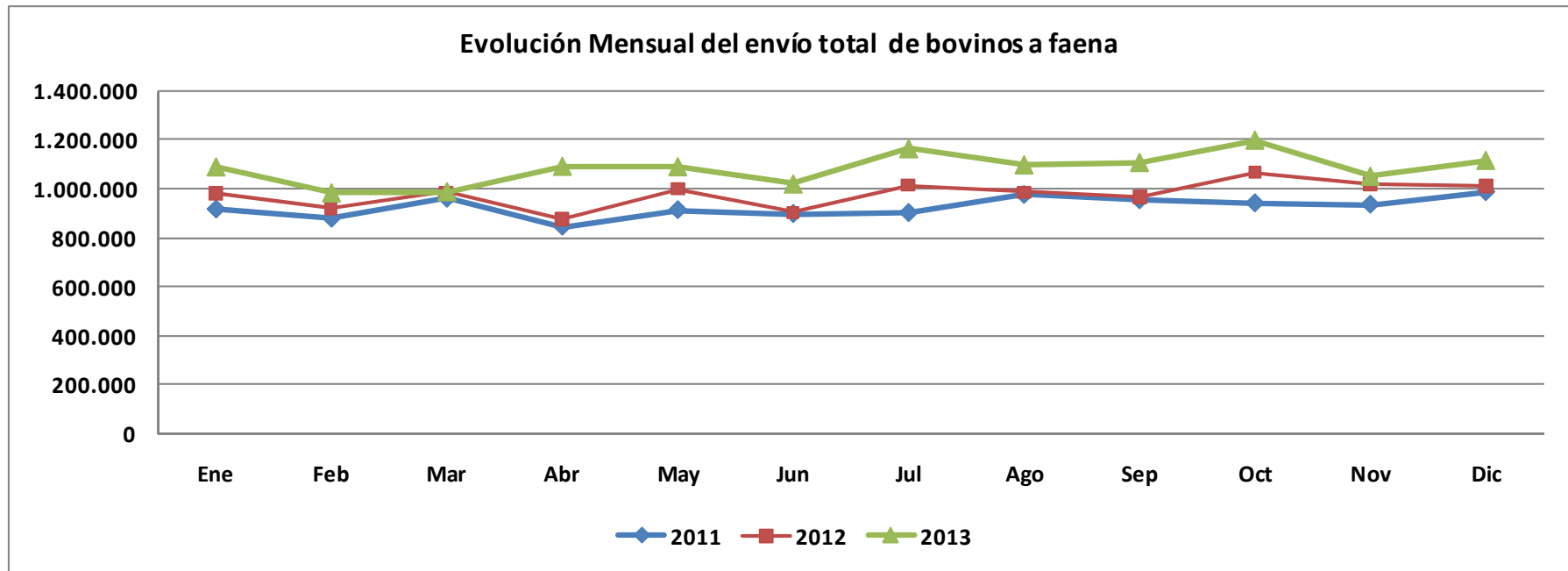

Fuente:SGS/SIGSA - DCGyPE - Dirección Nacional de Sanidad Animal - SENASA

Incluye los bovinos movilizados desde establecimientos rurales y predios de remate hacia frigoríficos, frigoríficos con habilitación UE, mataderos, remate feria terminal y mercado concentrador.

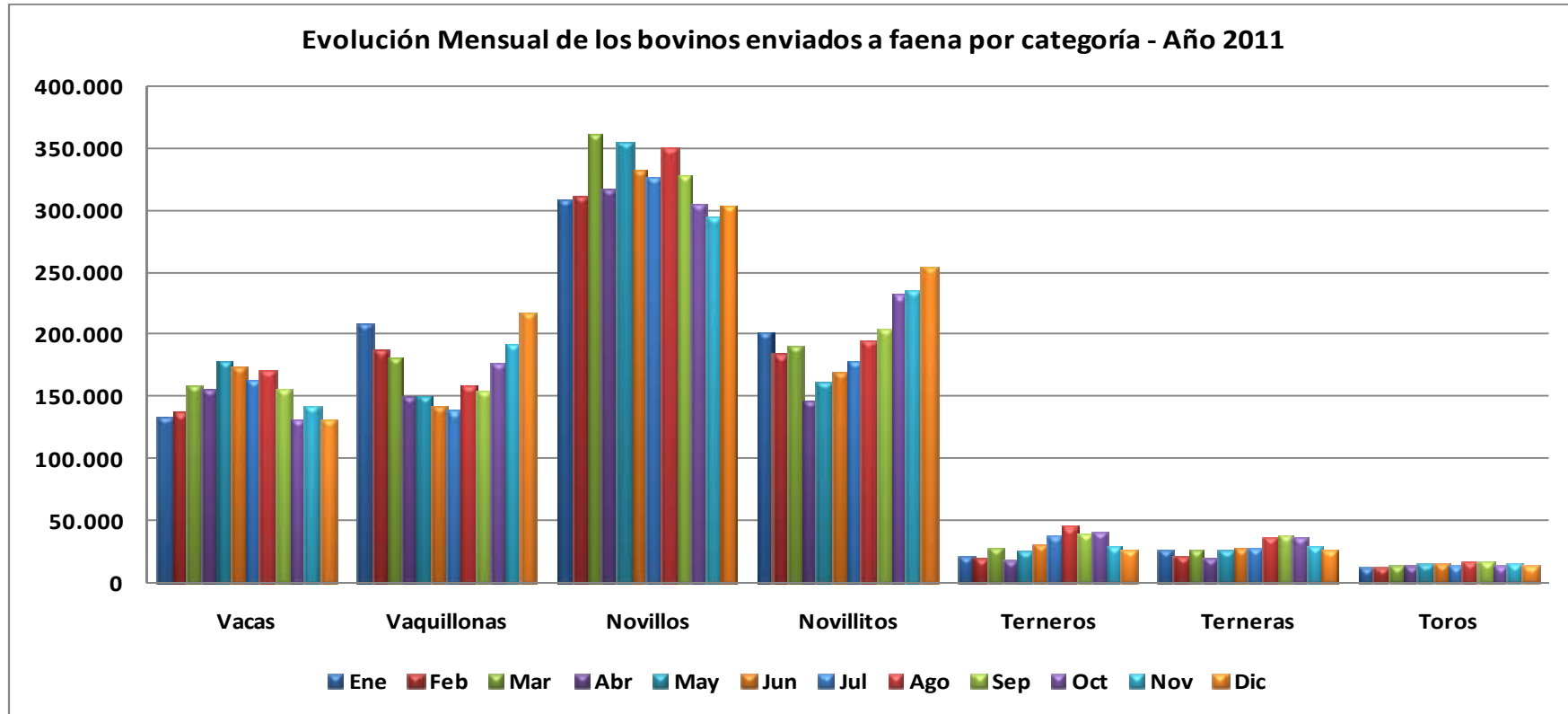

Fue

nte: SGS/SIGSA - DCGyPE - Dirección Nacional de Sanidad Animal – SENASA

Incluye los bovinos movilizados desde establecimientos rurales y predios de remate hacia frigoríficos, frigoríficos con habilitación UE, mataderos, remate feria terminal y mercado concentrador.

**Evolución Mensual de los bovinos enviados a faena por categoría - Año 2012**

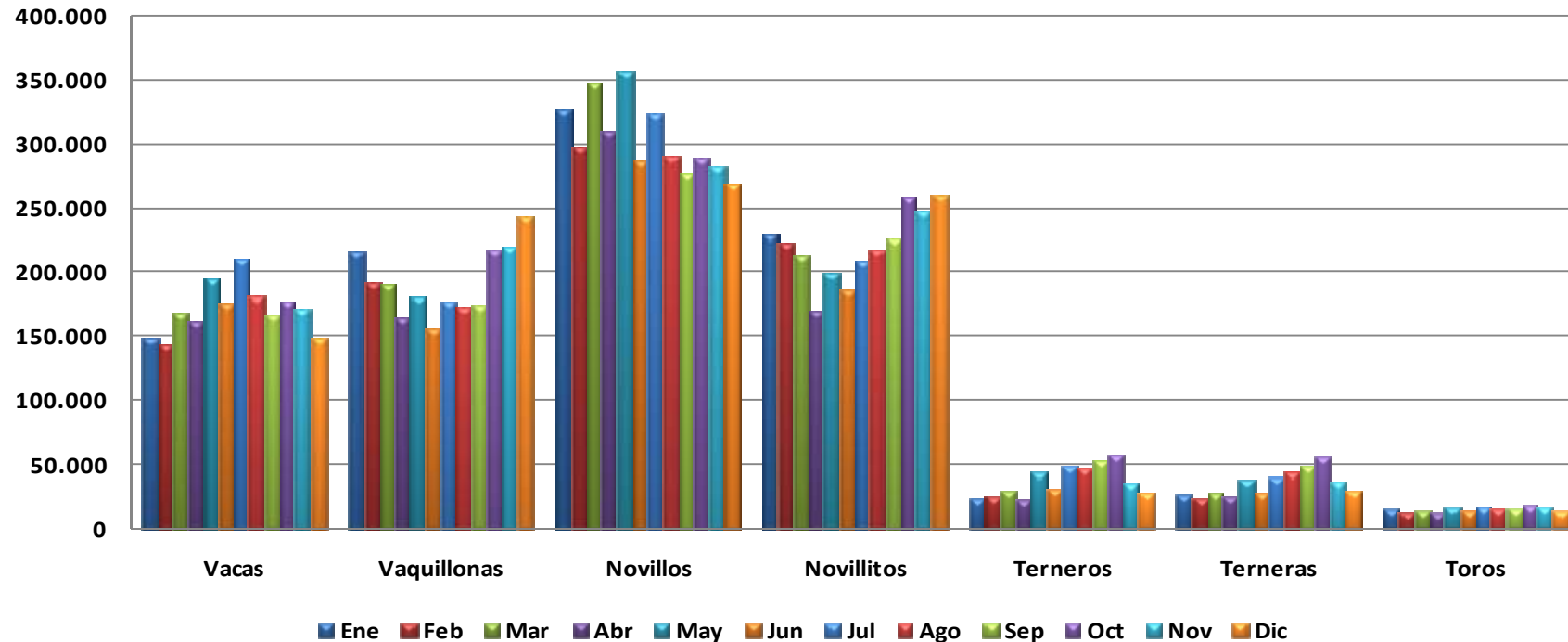

Fue

Fuente: SGS/SIGSA - DCGyPE - Dirección Nacional de Sanidad Animal – SENASA

Incluye los bovinos movilizados desde establecimientos rurales y predios de remate hacia frigoríficos, frigoríficos con habilitación UE, mataderos, remate feria terminal y mercado concentrador.



**Evolución Mensual de los bovinos enviados a faena por categoría - Año 2013**

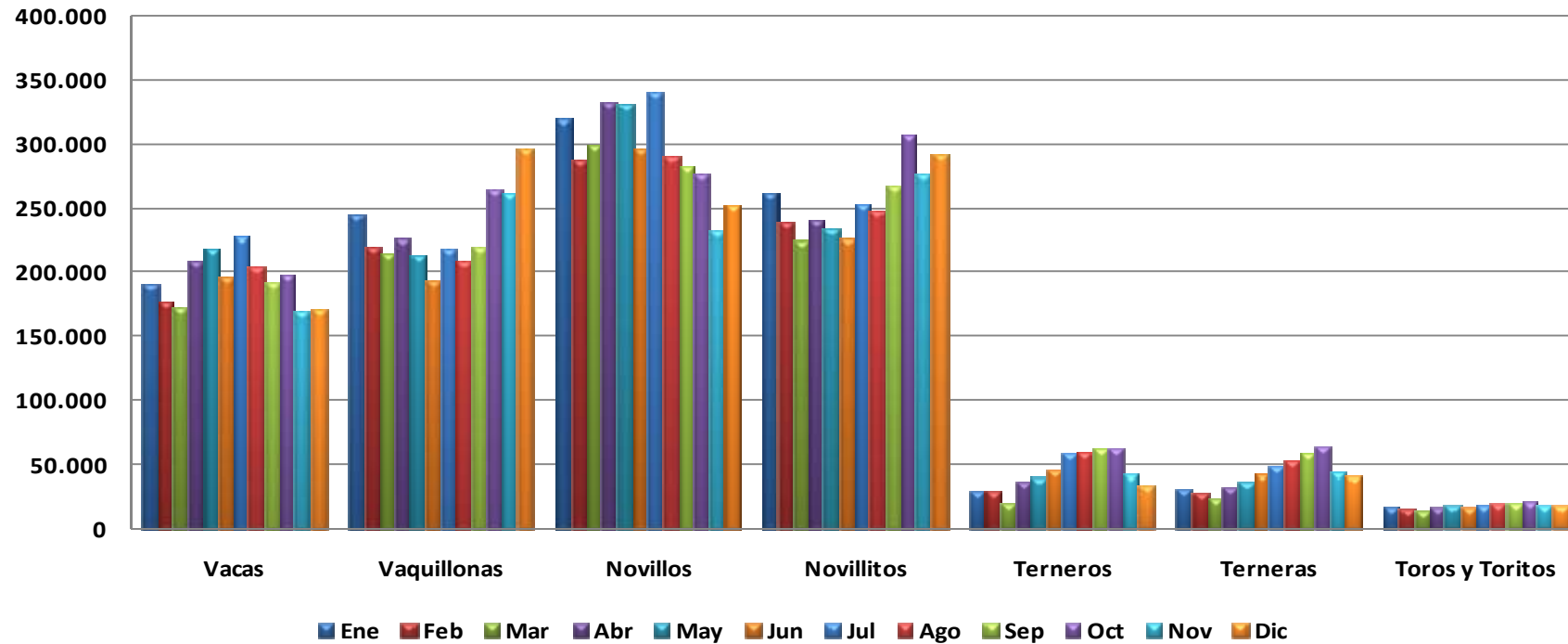

Fue

Fuente: SGS/SIGSA - DCGyPE - Dirección Nacional de Sanidad Animal - SENASA

Incluye los bovinos movilizados desde establecimientos rurales y predios de remate hacia frigoríficos, frigoríficos con habilitación UE, mataderos, remate feria terminal y mercado concentrador.

## MOVIMIENTOS A ESTABLECIMIENTOS RURALES

En esta sección se presentan las estadísticas correspondientes a los movimientos de bovinos que hayan sido realizados con el fin de enviar los mismos a establecimientos rurales. Se contabilizan en consecuencia en esta clasificación, todos aquellos bovinos salidos de establecimientos rurales o predios de remate que tengan como destino otro establecimiento rural.

Cabe señalar que según la información del año 2013, de los casi 29,8 millones de cabezas bovinas salidas de establecimientos rurales, alrededor de 16,9 millones volvió a ingresar a establecimientos rurales, de los cuales 2,4 millones tuvieron un previo paso por un predio de remate.

Esto implica un aumento de casi el 7,2 % respecto a los bovinos ingresados a establecimientos rurales en el año 2012. En cuanto a las categorías implicadas en estos movimientos, las mayores variaciones positivas se registraron en las vaquillonas (12,21%), novillitos (10,51 %), terneras (9,38 %) y vacas (8,33 %).

La mayor parte de estos movimientos es explicada por el motivo de invernada, que representó en 2013 el 95,42 % de los bovinos movilizados; mientras que un 3,63 % lo explican las finalidades de reproducción y cría.

Los cuadros, gráficos y mapas de las páginas siguientes resumen los siguientes aspectos de los movimientos de bovinos hacia establecimientos rurales:

- Provincia de origen y destino.
- Departamento de origen de los bovinos enviados a Establecimientos Rurales.
- Departamento de destino de los bovinos enviados a Establecimientos Rurales.
- Composición por categoría de los bovinos enviados a Establecimientos Rurales.
- Evolución Mensual de la cantidad de bovinos enviados a Establecimientos Rurales.
- Evolución Mensual de la cantidad de bovinos enviados a Establecimientos Rurales por categoría.

Provincia de origen y destino de los bovinos movilizados hacia establecimientos rurales - Año 2011																									
Provincia de origen/destino	BUENOS AIRES	CATAMARCA	CHACO	CHUBUT	CAPITAL FEDERAL	CORDOBA	CORRIENTES	ENTRE RIOS	FORMOSA	JUJUY	LA PAMPA	LA RIOJA	MENDOZA	MISIONES	NEUQUEN	RIO NEGRO	SALTA	SAN JUAN	SAN LUIS	SANTA CRUZ	SANTA FE	SANTIAGO DEL ESTERO	TIERRA DEL FUEGO	TUCUMAN	Total Provincia Origen
BUENOS AIRES	4.475.153	21	423		67	176.110	1.296	52.320	293	229.125	892	1.749		78	10.824	777		46.748		148.768	2.384			9	5.147.037
CATAMARCA		16.070	16			9.125		36			232	975	60			255	60			824		5.440		6.313	39.406
CHACO	10.904	2.662	352.564			20.830	11.777	2.729	17.918	336	854	2.897		3.659			41.011		3.604		107.559	36.315		1.434	617.053
CHUBUT	938			57.535	40						1.303				658	810					1.730				63.014
CAPITAL FEDERAL	1.376		24			90	64	37	27	1	43		3				16				85	1		3	1.770
CORDOBA	49.370	4.939	587			1.143.541	1.037	5.726	779	34	24.468	3.112	6.785	2		4	482	54	49.421		91.546		32.989	540	1.415.416
CORRIENTES	106.919	216	27.141			43.928	693.605	173.394	15.172	340	8.915	2.894		35.346		15.990	15	6.251		126.402		19.481		409	1.276.418
ENTRE RIOS	110.674		72			70.006	25.543	1.119.371	120		3.833	384					20		1.866		157.785	1.234			1.490.908
FORMOSA	15.908	1.299	68.611			7.596	11.019	2.917	270.670	2.433	4.882	1.954		3.601			29.372		2.456		36.921		20.509	1.052	481.200
JUJUY		64								2.260							4.109					212		195	6.840
LA PAMPA	175.662	238			244	64.975	584	1.053			662.629	380	9.187		4	349	111			27.272		9.009	1.037		952.734
LA RIOJA	3.038	316				6.831		1.709			299	20.081	1.018					247	2.461		147		2.483		38.630
MENDOZA	13.065					20.436		395			26.221		120.450						93	19.295		3.355	249		203.559
MISIONES	330		276			679	9.026	741	235		140			77.701			1.545		360		382		134		91.549
NEUQUEN	5.317		4.827			457		469			1.438				97.062	3.963					322				113.855
RIO NEGRO	33.803		13.071			1.695					17.814				6.476	120.800			182	177	163				194.181
SALTA	320	587	9.610			2.840	236	155	7.983	5.707		628		106			221.014		1.721		6.340		12.319	8.693	278.259
SAN JUAN	35					156						86	203					1.552	73		295				2.400
SAN LUIS	45.995		223			168.343	400	1.158	506		62.761	1.738	12.707					492	332.368		11.451		1.203		639.345
SANTA CRUZ	1.190			11.471							12						233				7.502				20.408
SANTA FE	51.829	314	13.497			113.406	13.695	70.853	1.962	464	2.954	3.945	610	370			4.991	8	9.541		1.691.375	40.606		582	2.021.002
SANTIAGO DEL ESTERO	9.416	5.662	7.106			43.180	3.513	1.583	1.808	217	1.126	2.426	121				14.989	53	6.257		41.536		229.195	13.488	381.676
TIERRA DEL FUEGO				2.380																			4.672		7.052
TUCUMAN	119	1.652	228			555	111		41		305						2.345				417		11.435	16.779	33.987
Total Provincia Destino	5.111.361	34.040	480.378	89.284	351	1.894.779	771.906	1.434.646	317.514	11.792	1.049.049	42.697	152.893	120.785	104.278	136.983	337.027	2.574	509.876	9.731	2.434.360	417.226	4.672	49.497	15.517.699

Fuente: SGS/SIGSA - DCGyPE - Dirección Nacional de Sanidad Animal - SENASA

Incluye los bovinos movilizados desde establecimientos rurales y predios de remate hacia otros establecimientos rurales

Provincia de origen y destino de los bovinos movilizados hacia establecimientos rurales - Año 2012																									
Provincia de origen/destino	BUENOS AIRES	CATAMARCA	CHACO	CHUBUT	CAPITAL FEDERAL	CORDOBA	CORRIENTES	ENTRE RIOS	FORMOSA	JUJUY	LA PAMPA	LA RIOJA	MENDOZA	MISIONES	NEUQUEN	RIO NEGRO	SALTA	SAN JUAN	SAN LUIS	SANTA CRUZ	SANTA FE	SANTIAGO DEL ESTERO	TIERRA DEL FUEGO	TUCUMAN	Total Provincia Origen
BUENOS AIRES	4.488.757	167	430		713	219.450	2.070	62.239	294	261.999	63	3.137		409	14.760	446		39.394		168.257	1.753			239	5.264.577
CATAMARCA	917	16.190				14.310		214	54	211	1.594				1.158	60	130			2.594	5.075			7.829	50.336
CHACO	20.588	1.358	387.466			41.666	23.422	9.015	19.172	948	623	8.582	120	3.267			57.049		4.353		139.427	62.069		6.500	785.625
CHUBUT	348			63.189							1.102				118	1.483				2.532					68.772
CAPITAL FEDERAL	1.228	3	15			97	46	39	40		26						25		3		101	1		6	1.630
CORDOBA	39.113	3.905	833		518	1.125.182	910	6.183	338	3	24.788	1.973	9.002		19	905	361	48.010		86.219	16.452			498	1.365.212
CORRIENTES	137.145	24	24.355		225	78.446	739.212	314.731	14.929	202	10.894	5	120	45.802			9.767		5.077		184.116	12.846		2.166	1.580.062
ENTRE RIOS	78.146	485	54			72.480	23.562	973.693	89		3.432	80	190	231			172		2.337		121.652	809			1.277.412
FORMOSA	20.440		67.166			11.823	14.234	5.359	227.997	3.442	4.726	4.508	290	5.902			36.467		790		42.384	15.650		447	461.625
JUJUY							28			3.454							3.575					35		119	7.211
LA PAMPA	175.610					73.553		610	7		638.618	260	13.776	10			271		271	27.845		14.616	113		945.560
LA RIOJA	4.466	5				6.920		879			83	22.677	89				19	197	2.255			64			37.654
MENDOZA	8.119					14.899					19.196		111.210					104	19.780		2.050				175.358
MISIONES	486	100	194			26	13.586	150	896					54.962							1.710	914			73.409
NEUQUEN	4.618			7.894				687			474				76.443	4.505				78					94.699
RIO NEGRO	40.191			10.237		2.439					16.621				4.877	112.789				779	18	171			188.122
SALTA	2.125	838	8.839		617	2.892	31	1.508	8.139	9.228	60	525					220.078			812	5.081	16.753		5.940	283.466
SAN JUAN						71						43	146					2.261	187		272				2.980
SAN LUIS	36.463		339			158.644	69	928	51		47.674	800	13.942					1.566	318.897		9.796	359			589.528
SANTA CRUZ	257			10.261							34					352				11.906					22.810
SANTA FE	56.615	738	18.020		118	159.963	6.068	44.450	1.878	201	4.970	2.067	763	509			1.825	2	5.510		1.665.063	43.002		1.241	2.013.003
SANTIAGO DEL ESTERO	8.832	5.946	6.098			66.242	1.915	2.332	3.099	426	230	6.026		39			16.272		4.791		44.631	207.307		17.470	391.656
TIERRA DEL FUEGO				2.551																93			4.229		6.873
TUCUMAN	125	1.780	250			406	355		95	14							2.438				393	6.567		16.977	29.400
Total Provincia Destino	5.124.589	31.539	514.059	94.132	2.191	2.049.509	825.508	1.423.017	277.024	17.972	1.035.761	49.203	152.785	110.722	81.847	134.179	350.581	4.822	480.950	14.627	2.488.533	389.769	4.229	59.432	15.716.980

Fuente: SGS/SIGSA - DCGyPE - Dirección Nacional de Sanidad Animal - SENASA

Incluye los bovinos movilizados desde establecimientos rurales y predios de remate hacia otros establecimientos rurales

Provincia de origen y destino de los bovinos movilizados hacia establecimientos rurales - Año 2013																									
Provincia de origen/destino	BUENOS AIRES	CATAMARCA	CHACO	CHUBUT	CAPITAL FEDERAL	CORDOBA	CORRIENTES	ENTRE RIOS	FORMOSA	JUJUY	LA PAMPA	LA RIOJA	MENDOZA	MISIONES	NEUQUEN	RIO NEGRO	SALTA	SAN JUAN	SAN LUIS	SANTA CRUZ	SANTA FE	SANTIAGO DEL ESTERO	TIERRA DEL FUEGO	TUCUMAN	Total Provincia Origen
BUENOS AIRES	4.662.261	2	158		42	232.071	2.027	63.216	201		226.934	136	3.812		354	11.959	666	8	36.208		189.401	1.292		127	5.430.875
CATAMARCA	877	16.091				13.977		40			412	73					490				890	9.733		10.008	52.591
CHACO	23.513	686	418.249			48.405	13.981	5.955	13.192	366	528	9.037	8	8.200			42.303		5.847		130.196	61.626		4.822	786.914
CHUBUT	454			66.883							1.079				241	889					1.692				71.238
CIUDAD AUTONOMA DE BUENOS AIRES	1.098	3	19		25	87	109	19	19		24						2		2		103	2		2	1.514
CORDOBA	43.390	1.298	1.343			1.195.141	442	4.838	300		22.538	4.753	7.382	12			493	949	57.475		91.057	19.538		58	1.451.007
CORRIENTES	112.329	83	25.877			92.180	746.212	307.182	9.753	25	5.634	1.153	120	54.244			1.721		5.399		177.248	9.823		2.061	1.551.044
ENTRE RIOS	147.208		59			92.974	25.646	1.192.481	19		2.392						153		1.002		189.039	599		26	1.651.598
FORMOSA	24.539		78.685			14.696	15.957	7.783	235.458	3.230	1.683	417		17.497			28.007		3.615		51.833	24.916		284	508.600
JUJUY			25						65	3.121	65						2.710					660		242	6.888
LA PAMPA	204.774					77.906	15	348			663.768	41	18.122			326		450	26.935		14.615				1.007.300
LA RIOJA	4.751	60				12.730		656			313	25.650	15					373	6.926		74	54			51.602
MENDOZA	7.329					16.168		75			17.104		118.437					216	21.609		1.166				182.104
MISIONES	160		53			73	8.661	228	232					50.178							450				60.035
NEUQUEN	2.258			9.279				35			194				70.316	5.448				5					87.535
RIO NEGRO	34.107			8.912		414					3.645				3.539	129.538				154	181				180.490
SALTA	4.816	1.909	14.895			7.673	418	1.913	5.893	6.191	79	630				257.165			9.581		9.771	24.515		13.265	358.714
SAN JUAN						364						163	50					3.388	2.115						6.080
SAN LUIS	41.669		847			162.637	140	163	60		48.920	603	16.345				13	1.355	339.317		7.070	227			619.366
SANTA CRUZ	281			10.958												114	25				14.067				25.445
SANTA FE	54.435	1.248	22.005			191.248	11.558	78.520	1.489	217	3.790	568	1.167	830			1.737		4.827		1.808.659	36.388		911	2.219.597
SANTIAGO DEL ESTERO	12.497	9.428	9.980			112.401	1.911	2.321	1.650	485	661	5.012	38				17.536		4.336		63.995	234.055		28.562	504.868
TIERRA DEL FUEGO				4.668																	1.238		3.778		9.684
TUCUMAN	566	1.676				1.035	75	259				477					2.774				338	6.035		20.590	33.825
<b>Total Provincia Destino</b>	<b>5.383.312</b>	<b>32.484</b>	<b>572.195</b>	<b>100.700</b>	<b>67</b>	<b>2.272.180</b>	<b>827.152</b>	<b>1.666.032</b>	<b>268.331</b>	<b>13.635</b>	<b>999.763</b>	<b>48.713</b>	<b>165.496</b>	<b>130.961</b>	<b>74.564</b>	<b>148.185</b>	<b>355.770</b>	<b>6.739</b>	<b>525.348</b>	<b>17.002</b>	<b>2.736.086</b>	<b>429.463</b>	<b>3.778</b>	<b>80.958</b>	<b>16.858.914</b>

Fuente: SGS/SIGSA - DCGyPE - Dirección Nacional de Sanidad Animal - SENASA

Incluye los bovinos movilizados desde establecimientos rurales y predios de remate hacia otros establecimientos rurales

**Departamento de origen de los bovinos movilizados a establecimientos rurales – Año 2011**

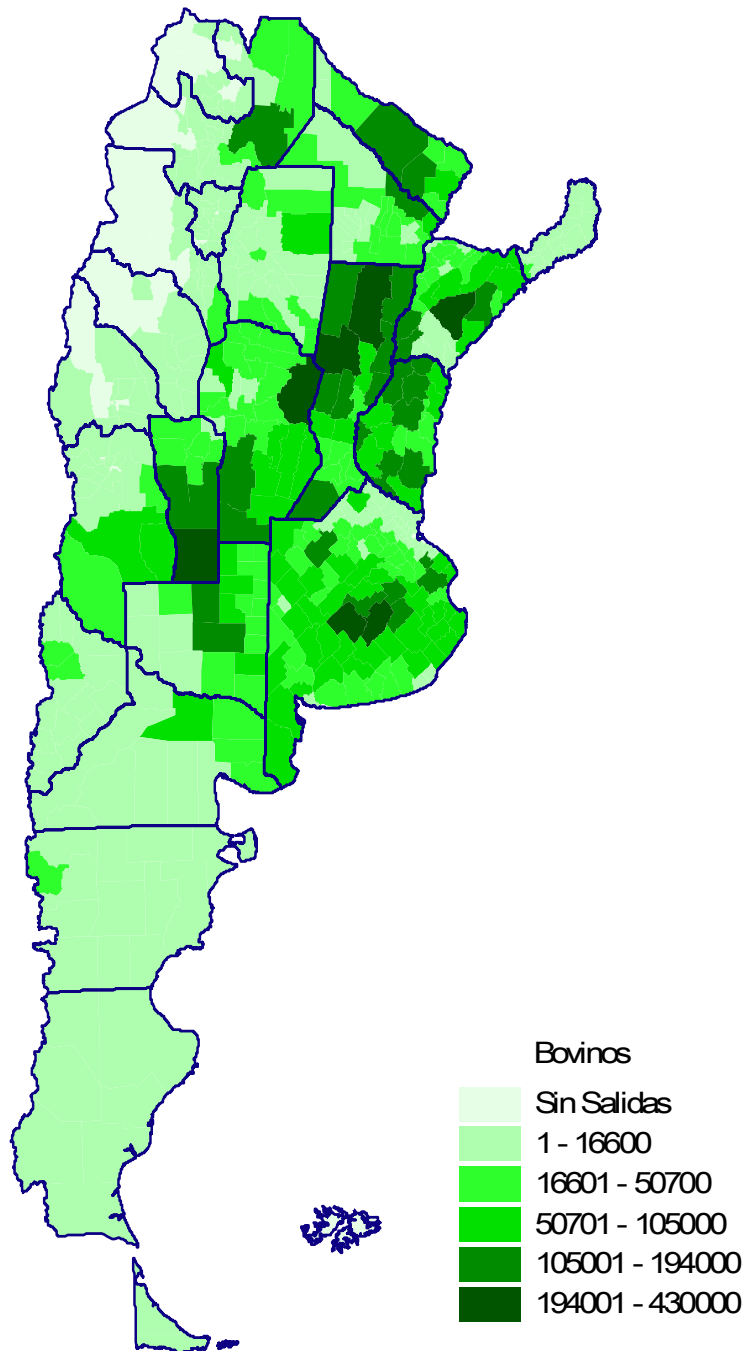

Fuente: Sistema de Gestión Sanitaria/SIGSA - Dirección de Control de Gestión y Programas Especiales- Dirección Nacional de Sanidad Animal – SENASA

Incluye los bovinos movilizados desde establecimientos rurales y predios de remate hacia otros establecimientos rurales

**Departamento de origen de los bovinos movilizados a establecimientos rurales – Año 2012**

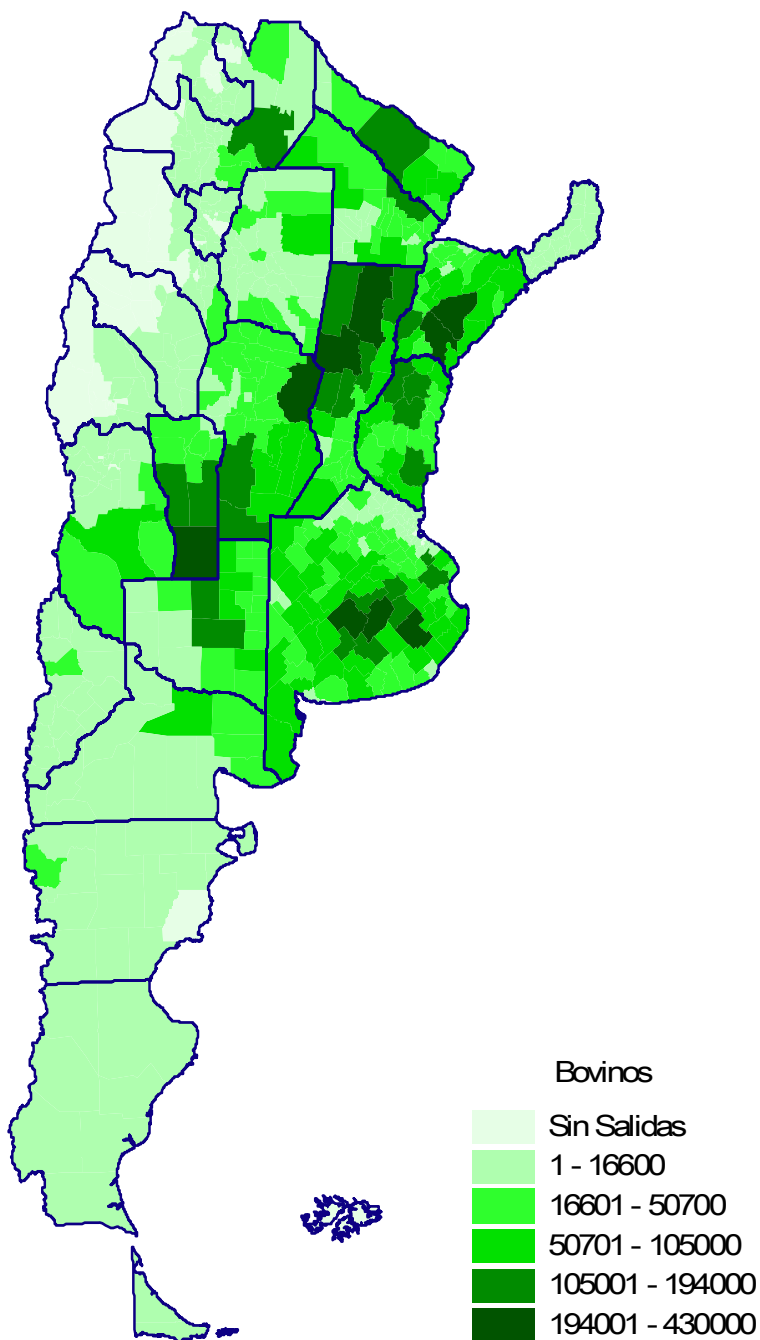

Fuente: Sistema de Gestión Sanitaria/SIGSA - Dirección de Control de Gestión y Programas Especiales- Dirección Nacional de Sanidad Animal – SENASA

Incluye los bovinos movilizados desde establecimientos rurales y predios de remate hacia otros establecimientos rurales

**Departamento de origen de los bovinos movilizados a establecimientos rurales - Año 2013**

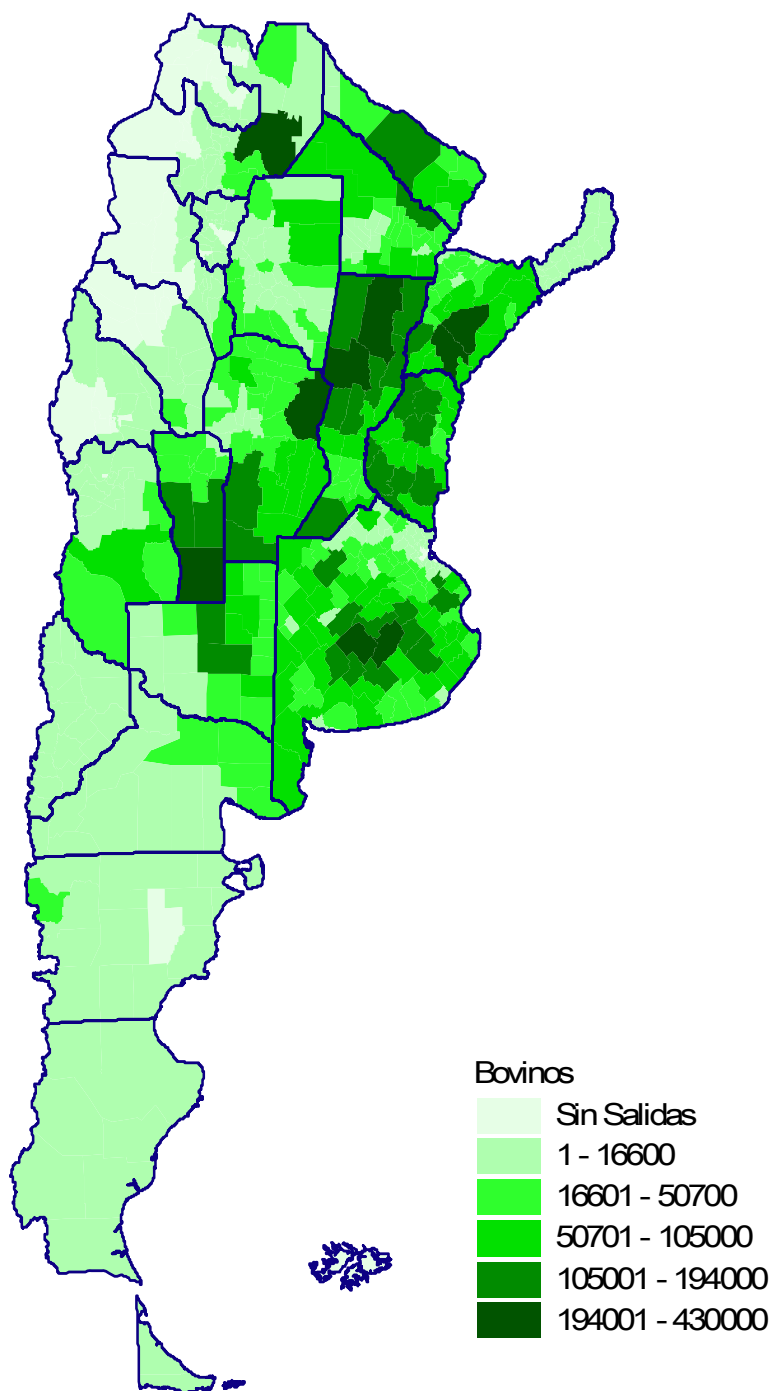

Fuent

e: Sistema de Gestión Sanitaria/SIGSA - Dirección de Control de Gestión y Programas Especiales- Dirección Nacional de Sanidad Animal – SENASA

Incluye los bovinos movilizados desde establecimientos rurales y predios de remate hacia otros establecimientos rurales



**Departamento de destino de los bovinos movilizados a establecimientos rurales – Año 2011**

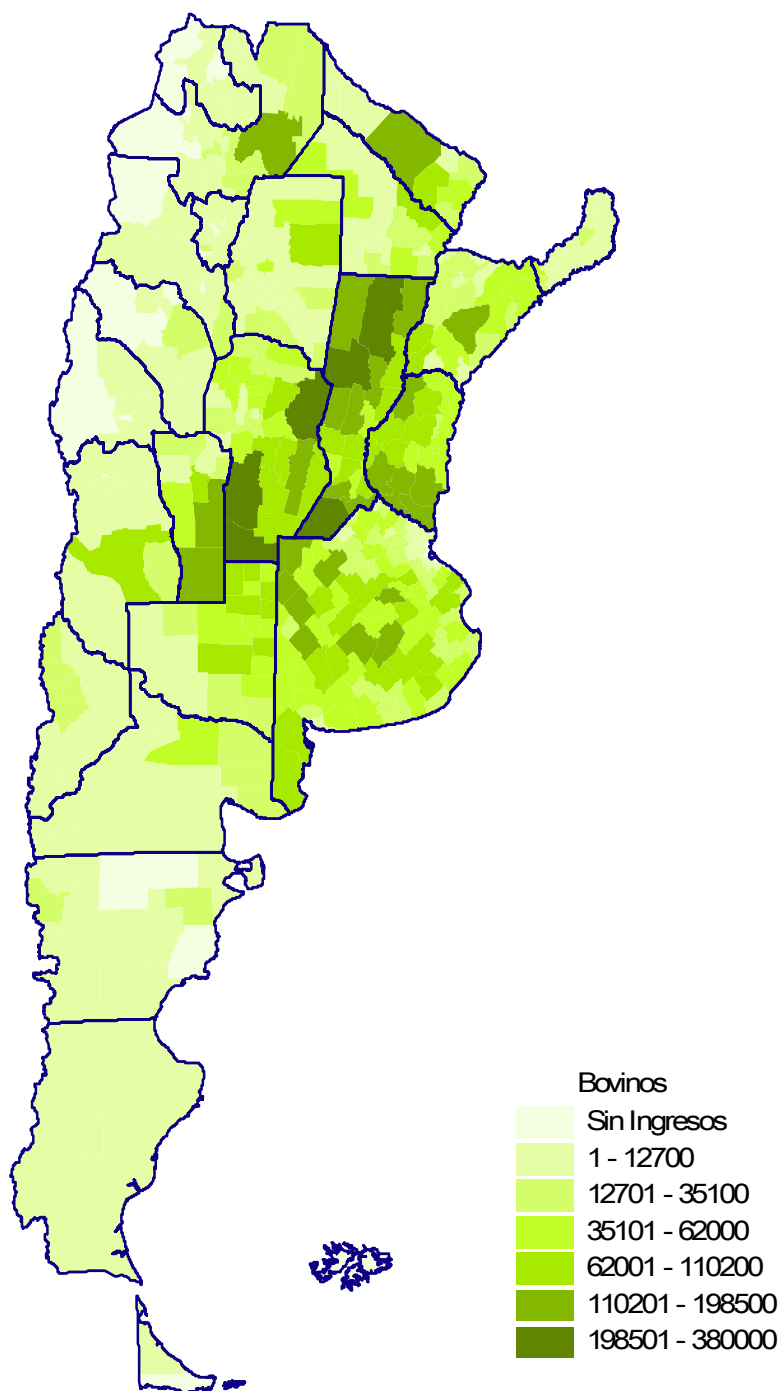

Fuente: Sistema de Gestión Sanitaria/SIGSA - Dirección de Control de Gestión y Programas Especiales- Dirección Nacional de Sanidad Animal – SENASA

Incluye los bovinos movilizados desde establecimientos rurales y predios de remate hacia otros establecimientos rurales

**Departamento de destino de los bovinos movilizados a establecimientos rurales – Año 2012**

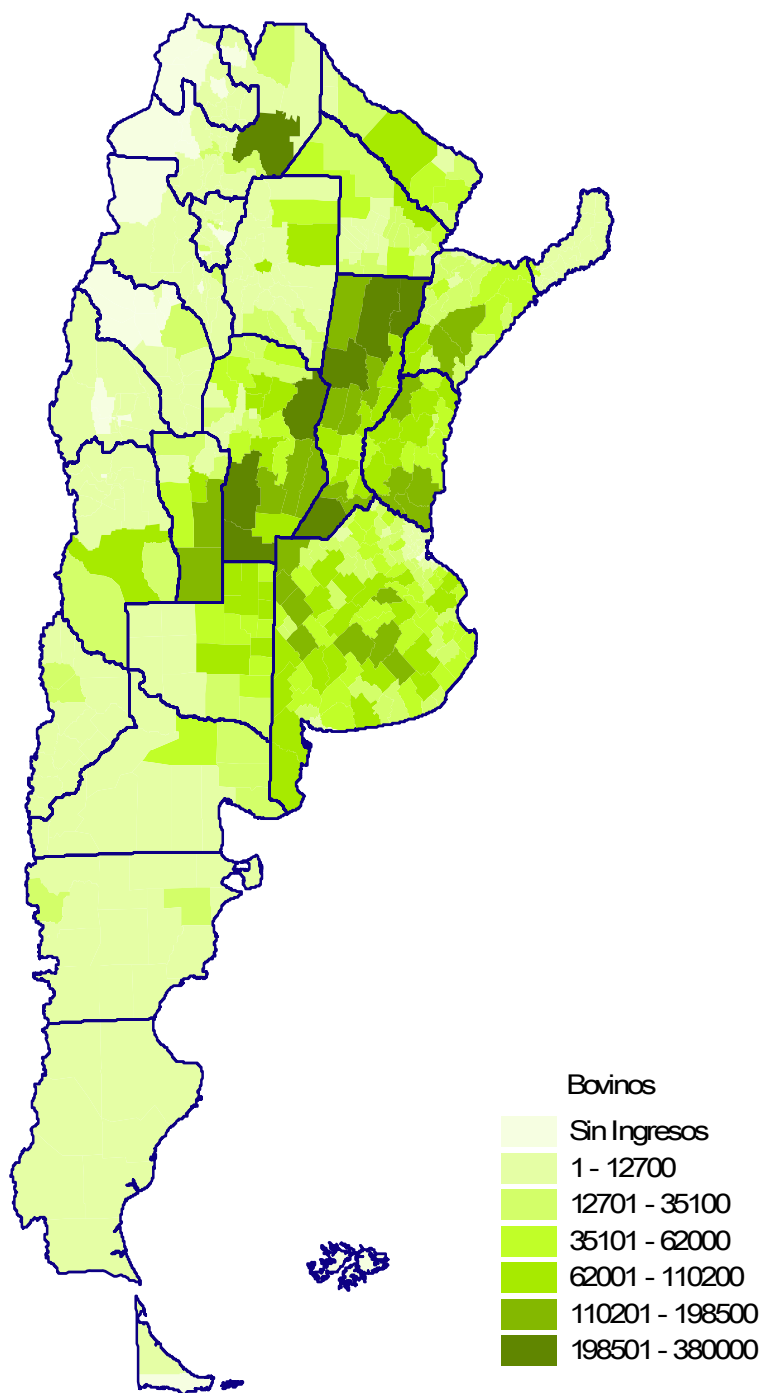

Fuente: Sistema de Gestión Sanitaria/SIGSA - Dirección de Control de Gestión y Programas Especiales- Dirección Nacional de Sanidad Animal – SENASA  
 Incluye los bovinos movilizados desde establecimientos rurales y predios de remate hacia otros establecimientos rurales

**Departamento de destino de los bovinos movilizados a establecimientos rurales – Año 2013**

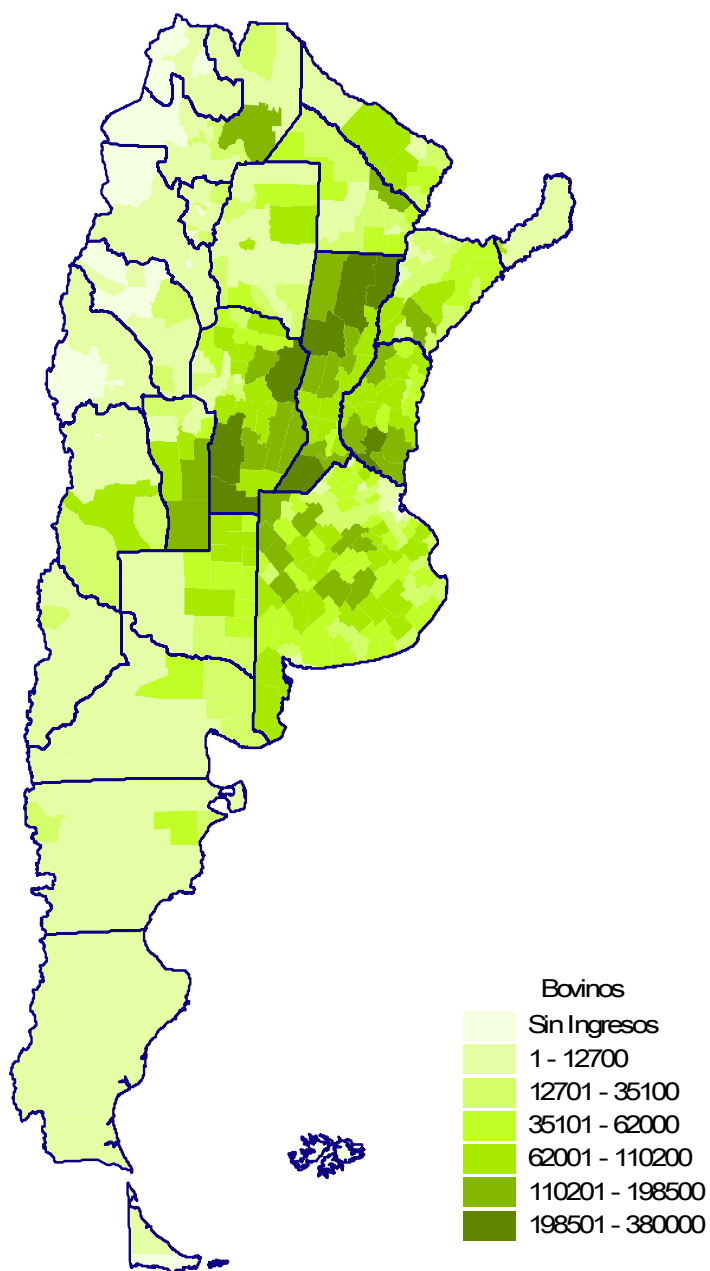

Fuente: Sistema de Gestión Sanitaria/SIGSA - Dirección de Control de Gestión y Programas Especiales- Dirección Nacional de Sanidad Animal – SENASA

Incluye los bovinos movilizados desde establecimientos rurales y predios de remate hacia otros establecimientos rurales

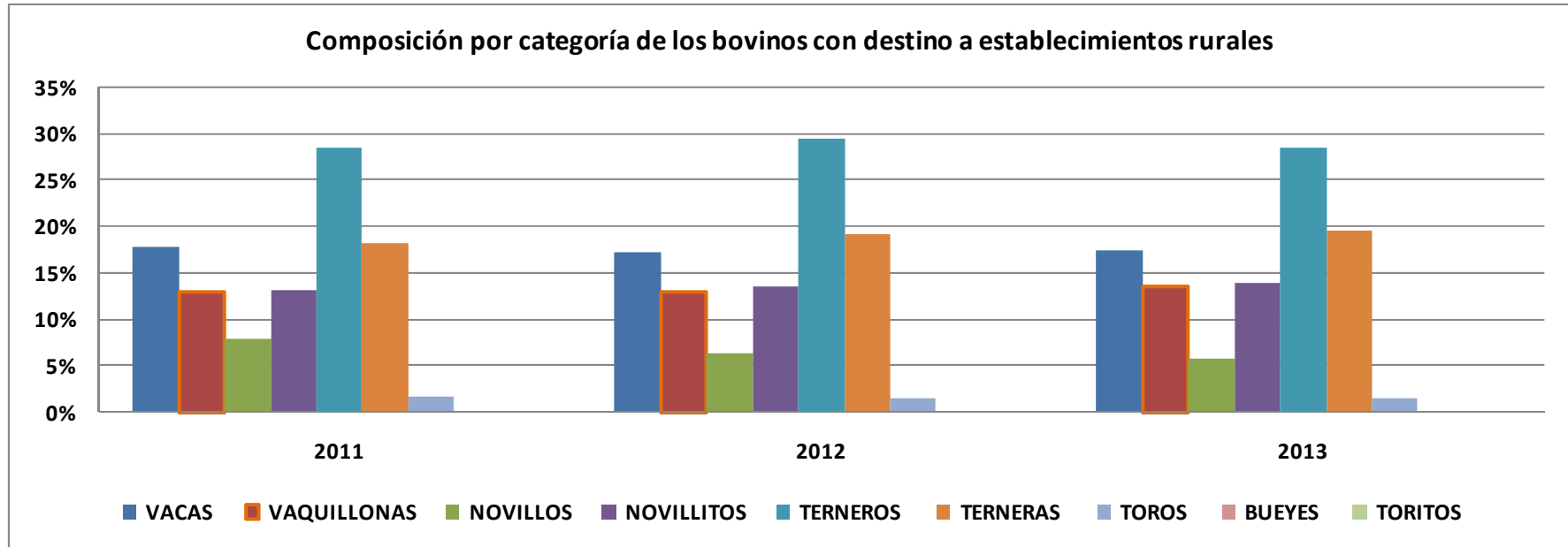

Fu

Fuente: SGS/SIGSA - DCGyPE - Dirección Nacional de Sanidad Animal – SENASA Incluye los bovinos movilizados desde establecimientos rurales y predios de remate hacia otros establecimientos rurales

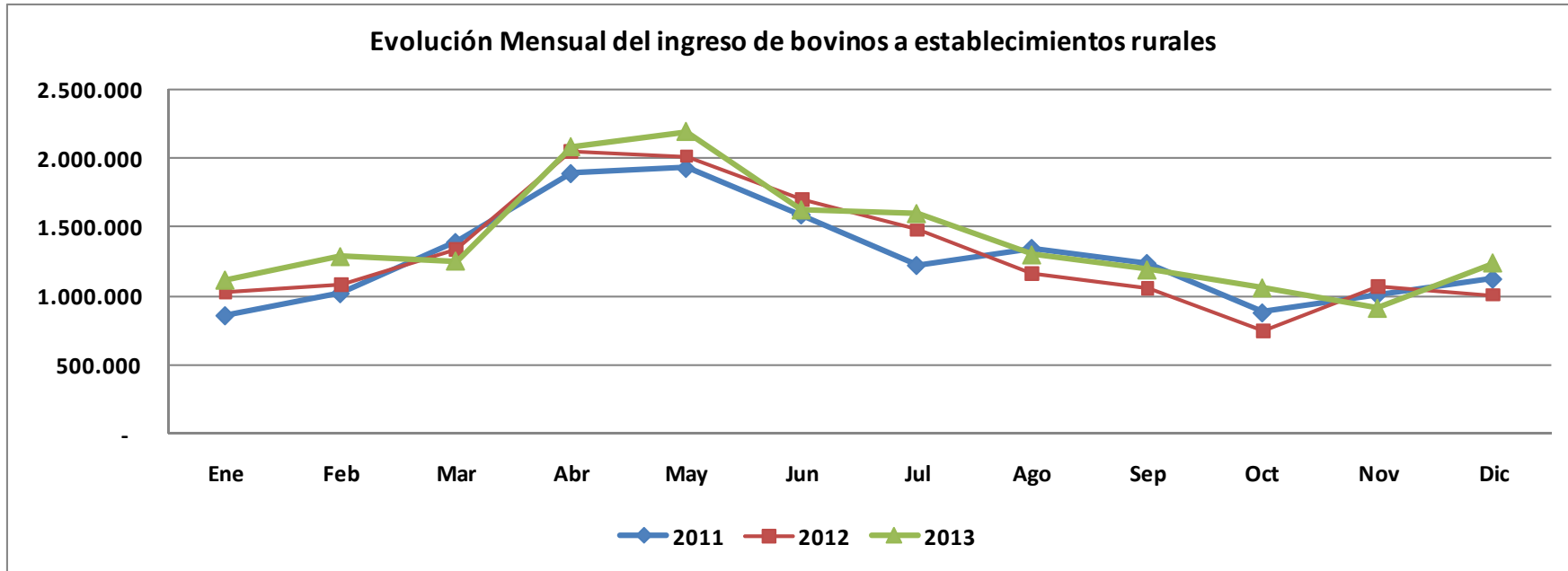

FuF

Fuente: SGS/SIGSA - DCGyPE - Dirección Nacional de Sanidad Animal – SENASA Incluye los bovinos movilizados desde establecimientos rurales y predios de remate hacia otros establecimientos rurales

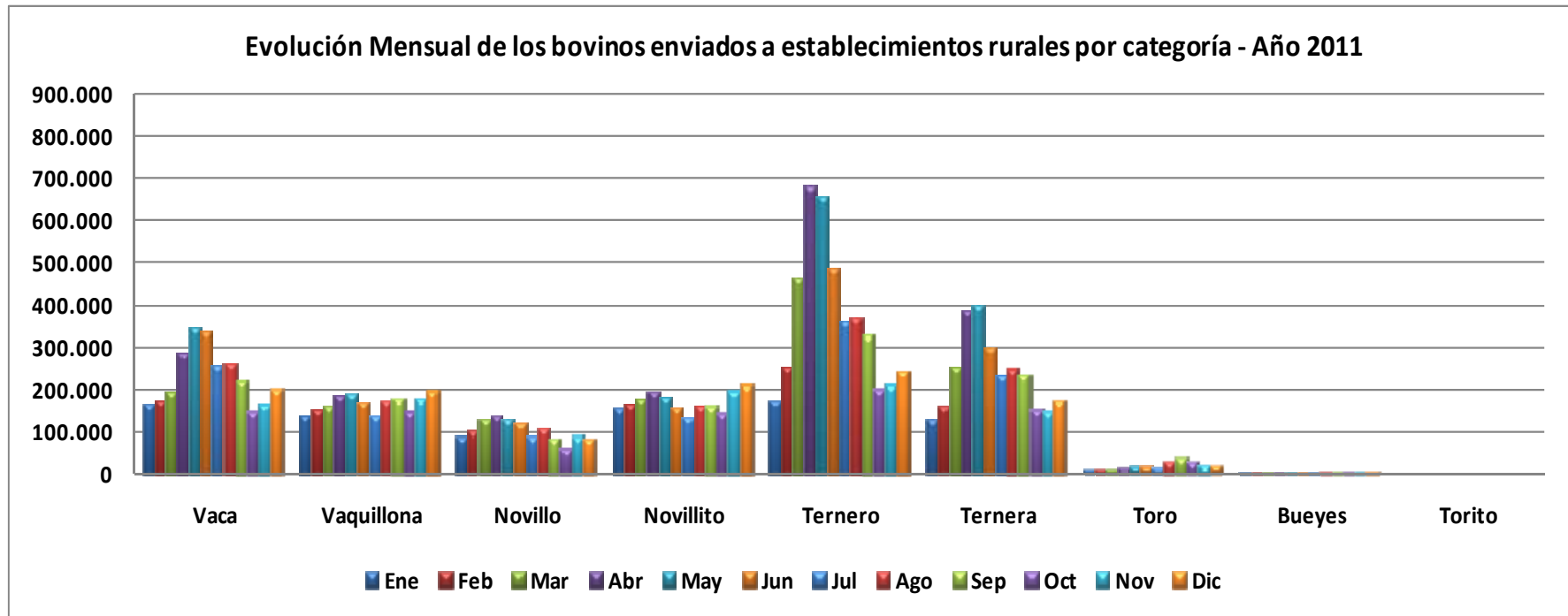

Fu

Fuente: SGS/SIGSA - DCGyPE - Dirección Nacional de Sanidad Animal – SENASA Incluye los bovinos movilizados desde establecimientos rurales y predios de remate hacia otros establecimientos rurales

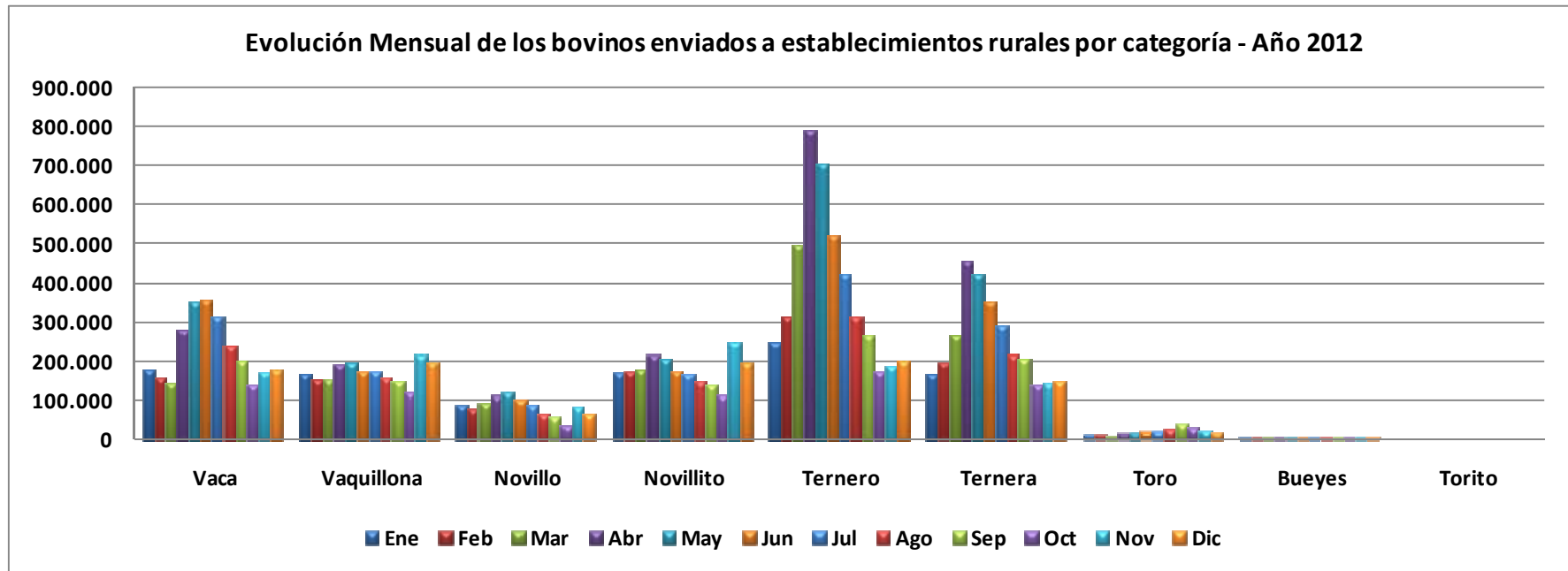

Fu

Fuente: SGS/SIGSA - DCGyPE - Dirección Nacional de Sanidad Animal – SENASA Incluye los bovinos movilizados desde establecimientos rurales y predios de remate hacia otros establecimientos rurales

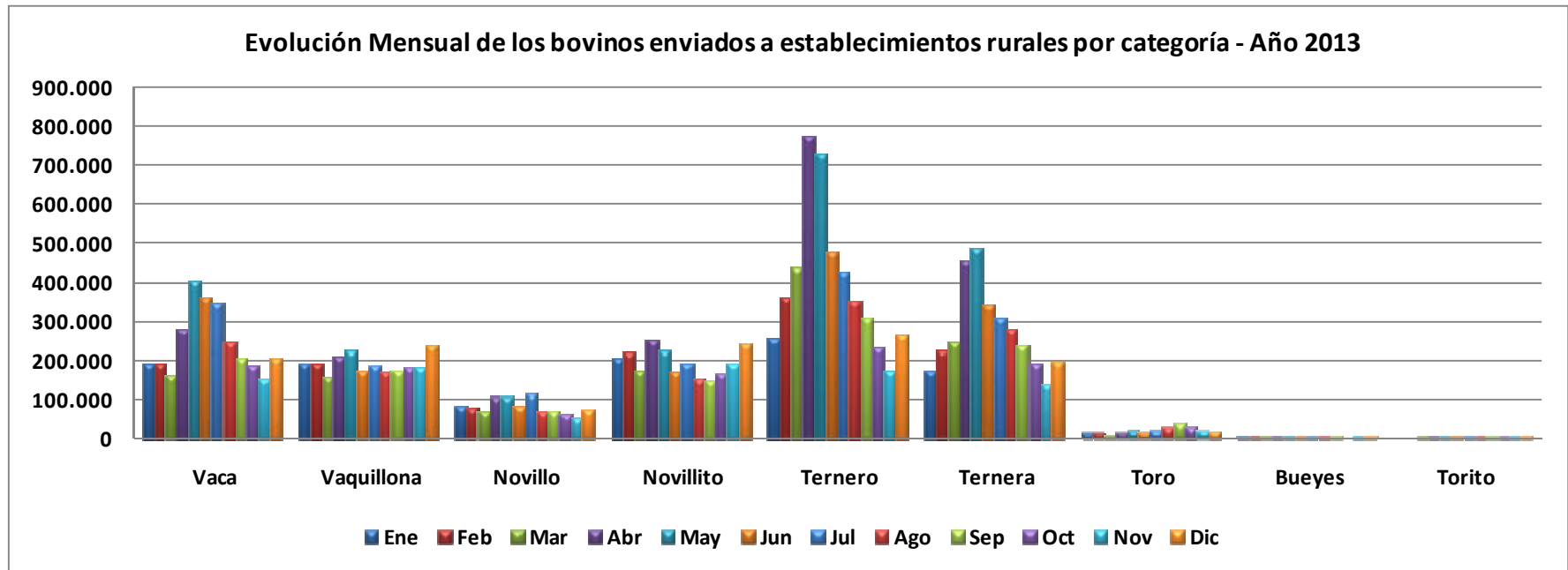

Fu

ente: SIGSA - DCGyPE - Dirección Nacional de Sanidad Animal – SENASA Incluye los bovinos movilizados desde establecimientos rurales y predios de remate hacia otros establecimientos rurales



## MOVIMIENTOS A PREDIOS DE REMATE

En la siguiente sección se presentan las estadísticas correspondientes a los movimientos de bovinos que hayan sido realizados a través de predios habilitados por el SENASA para la realización de remate feria, remate en establecimiento, exposiciones regionales y remates exposición. No se incluye la información correspondiente a los movimientos hacia Remate Feria Terminal y Mercado Concentradores, ya que la misma ha sido incluida en la sección dedicada a los movimientos a faena.

Según la información correspondiente a los años 2011 – 2012 -2013, los predios de remate constituyen en promedio el destino de un 11% de los bovinos salidos de establecimientos rurales; para, luego de su comercialización, ser remitidos básicamente a establecimientos rurales y en menor medida a Frigoríficos - Mataderos para su faena.

Los cuadros, gráficos y mapas de las páginas siguientes resumen los siguientes aspectos de estos movimientos:

- Provincia de origen y destino de los movimientos de bovinos a Predios de Remate.
- Departamento de origen de los bovinos enviados a Predios de Remate.
- Departamento de destino de los bovinos enviados a Predios de Remate.
- Composición por categoría de los bovinos enviados a Predios de Remate.
- Evolución Mensual de la cantidad de bovinos enviados a Predios de Remate.
- Evolución Mensual de la cantidad de bovinos enviados a Predios de Remate por categoría.
- Destino posterior de los bovinos enviados a Predios de Remate.

Provincia de Origen y Destino de los bovinos movilizados a Predios de Remate - Año 2011																						
Provincia de origen	BUENOS AIRES	CATAMARCA	CHACO	CHUBUT	CAPITAL FEDERAL	CORDOBA	CORRIENTES	ENTRE RIOS	FORMOSA	JUJUY	LA PAMPA	LA RIOJA	MENDOZA	MISIONES	RIO NEGRO	SALTA	SAN LUIS	SANTA CRUZ	SANTA FE	SANTIAGO DEL ESTERO	TUCUMAN	Total Provincia Origen
BUENOS AIRES	1.048.276		379		1.981	4.951	129	997			5.135		30		1.316	105	1.663		7.787	217	55	1.073.021
CATAMARCA		237				887										29			2.456	788	19	4.416
CHACO			46.790		13	126	274		146							33			4.013	495		51.890
CHUBUT				242														34				276
CORDOBA	1.574		976		91	445.250	121	339	205		385	193	459			63	5.153		33.736	662	87	489.294
CORRIENTES			676		48	36	42.185	5.181	3					10		15	13		5.068	71		53.306
ENTRE RIOS	1.384		77		31	2.201	690	297.497									17		5.389			307.286
FORMOSA			1.336		26		70		46.984							6			2.059			50.481
JUJUY										90												90
LA PAMPA	9.709				49	7.216					179.270		221		62		2.820		1.522		3	200.872
LA RIOJA						10.178					30	5.493					568					16.269
MENDOZA	100				4	7.773					11.426		13.975				10.153					43.431
MISIONES							253							1.777					72			2.102
RIO NEGRO	4.894										477				9.430							14.801
SALTA			169		15		16		113							2.878			90	381	168	3.830
SAN JUAN						1.412						817					342					2.571
SAN LUIS	2.690		158			37.406	13	10	10		4.404	33	437			23	113.482		757	66		159.489
SANTA CRUZ				4														10				14
SANTA FE	4.610		2.457		76	21.078	113	2.971	104						18	17			414.942	1.460	56	447.902
SANTIAGO DEL ESTERO			725		76	4.352										488			25.515	19.244	142	50.542
TUCUMAN					3	237	6			24						75				151	552	1.048
<b>Total Provincia Destino</b>	<b>1.073.237</b>	<b>237</b>	<b>53.743</b>	<b>246</b>	<b>2.413</b>	<b>543.103</b>	<b>43.870</b>	<b>306.995</b>	<b>47.452</b>	<b>227</b>	<b>201.127</b>	<b>6.536</b>	<b>15.122</b>	<b>1.787</b>	<b>10.808</b>	<b>3.733</b>	<b>134.228</b>	<b>44</b>	<b>503.406</b>	<b>23.535</b>	<b>1.082</b>	<b>2.972.931</b>

Fuente: SGS/SIGSA - DCGyPE - Dirección Nacional de Sanidad Animal – SENASA

Provincia de Origen y Destino de los bovinos movilizados a Predios de Remate - Año 2012																							
Provincia de origen	BUENOS AIRES	CHACO	CHUBUT	CAPITAL FEDERAL	CORDOBA	CORRIENTES	ENTRE RIOS	FORMOSA	JUJUY	LA PAMPA	LA RIOJA	MENDOZA	MISIONES	RIO NEGRO	SALTA	SAN LUIS	SANTA CRUZ	SANTA FE	SANTIAGO DEL ESTERO	TIERRA DEL FUEGO	TUCUMAN	Total Provincia Origen	
BUENOS AIRES	1.100.933	311		1.655	5.101	233	887	4	4.760			50		3.103	107	866		6.497		117		20	1.124.644
CATAMARCA				2	430										93			1.814		514		8	2.861
CHACO		48.784		7	598	192		17							15			5.492		342			55.447
CHUBUT			592																	43			635
CORDOBA	1.722	1.130		140	519.760	205	360	116		462	63	218			90	4.811		35.149		574		58	564.858
CORRIENTES	96	747		44	528	50.079	10.799	10		240			469		17	6		6.745		75			69.855
ENTRE RIOS	311	85		20	2.196	933	305.516			30						12		3.411		39			312.553
FORMOSA		494		40		95	126	27.118							72			1.081		8			29.034
JUJUY									128														128
LA PAMPA	7.869			94	6.422					197.864		266		58		2.980		338				4	215.895
LA RIOJA					10.591						5.871					70							16.532
MENDOZA	70				5.936					7.536		10.940				9.317							33.799
MISIONES						137							2.581										2.718
RIO NEGRO	4.462									1.348				13.835									19.645
SALTA		123		24		35		108							3.839			414		602		93	5.238
SAN JUAN					2.642						274					411							3.327
SAN LUIS	1.676	131			34.342	13	36			3.523	41	328			42	95.649		361		55			136.197
SANTA CRUZ			3														11						14
SANTA FE	5.219	3.529		94	26.836	158	4.491	81							6	4		469.004		1.163		64	510.649
SANTIAGO DEL ESTERO		950			5.542	11		88							205			34.799		16.141		139	57.875
TIERRA DEL FUEGO																					31		31
TUCUMAN					306	4		8							126			242		458		630	1.774
<b>Total Provincia Destino</b>	<b>1.122.358</b>	<b>56.284</b>	<b>595</b>	<b>2.120</b>	<b>621.230</b>	<b>52.095</b>	<b>322.215</b>	<b>27.434</b>	<b>244</b>	<b>215.763</b>	<b>6.249</b>	<b>11.802</b>	<b>3.050</b>	<b>16.996</b>	<b>4.612</b>	<b>114.126</b>	<b>54</b>	<b>565.347</b>	<b>20.088</b>	<b>31</b>	<b>1.016</b>	<b>3.163.709</b>	

Fuente: SGS/SIGSA - DCGyPE - Dirección Nacional de Sanidad Animal – SENASA

Provincia de Origen y Destino de los bovinos movilizados a Predios de Remate - Año 2013																							
Provincia de origen	BUENOS AIRES	CHACO	CHUBUT	CAPITAL FEDERAL	CORDOBA	CORRIENTES	ENTRE RIOS	FORMOSA	JUJUY	LA PAMPA	LA RIOJA	MENDOZA	MISIONES	NEUQUEN	RIO NEGRO	SALTA	SAN LUIS	SANTA CRUZ	SANTA FE	SANTIAGO DEL ESTERO	TIERRA DEL FUEGO	TUCUMAN	Total Provincia Origen
BUENOS AIRES	1.117.865	169		1.725	4.995	119	1.264	22		4.616		53	11		2.465	40	628		5.406	155			1.139.533
CATAMARCA				5	404											32			2.570	245		162	3.418
CHACO		47.256		1	606	121		10									7		13.191	601			61.793
CHUBUT	15		2.459											38	40			16					2.568
CORDOBA	3.118	1.413		121	545.239	133	412	31		3.286	75	147	9			65	4.277		36.181	616		62	595.185
CORRIENTES	114	291		100	365	51.427	8.967	4					143						5.750	35			67.196
ENTRE RIOS	1.506	72		7	4.360	1.609	356.954			175							20		3.612	51			368.366
FORMOSA		289		25		18	50	31.519								10			1.291	7			33.209
JUJUY									97														97
LA PAMPA	9.259			198	8.237					206.401		231					3.196		523				228.045
LA RIOJA					13.427						6.987							120					20.534
MENDOZA	491				6.376					5.873		10.703					10.610						34.053
MISIONES						120							1.727										1.847
NEUQUEN														358		11							369
RIO NEGRO	3.038									147					14.292								17.477
SALTA		241		5	55	60			14							4.130			692	3.049		357	8.603
SAN JUAN					3.294					225	86						239						3.844
SAN LUIS	1.437	205			37.491	17	67	7		5.613	52	497					102.597		211	65			148.259
SANTA CRUZ			2															69					71
SANTA FE	6.051	3.186		85	25.557	291	4.959	80		89							8		489.763	1.850		39	531.958
SANTIAGO DEL ESTERO		1.858			4.259	27		201								663			41.363	20.262		32	68.665
TIERRA DEL FUEGO																						40	40
TUCUMAN					35	4										277			70	105		465	956
<b>Total Provincia Destino</b>	<b>1.142.894</b>	<b>54.980</b>	<b>2.461</b>	<b>2.272</b>	<b>654.700</b>	<b>53.946</b>	<b>372.673</b>	<b>31.874</b>	<b>111</b>	<b>226.425</b>	<b>7.200</b>	<b>11.631</b>	<b>1.890</b>	<b>396</b>	<b>16.808</b>	<b>5.224</b>	<b>121.695</b>	<b>85</b>	<b>600.623</b>	<b>27.041</b>	<b>40</b>	<b>1.117</b>	<b>3.336.086</b>

Fuente: SIGSA - DCGyPE - Dirección Nacional de Sanidad Animal – SENASA

Departamento de origen de bovinos enviados a predios de remate – Año 2011

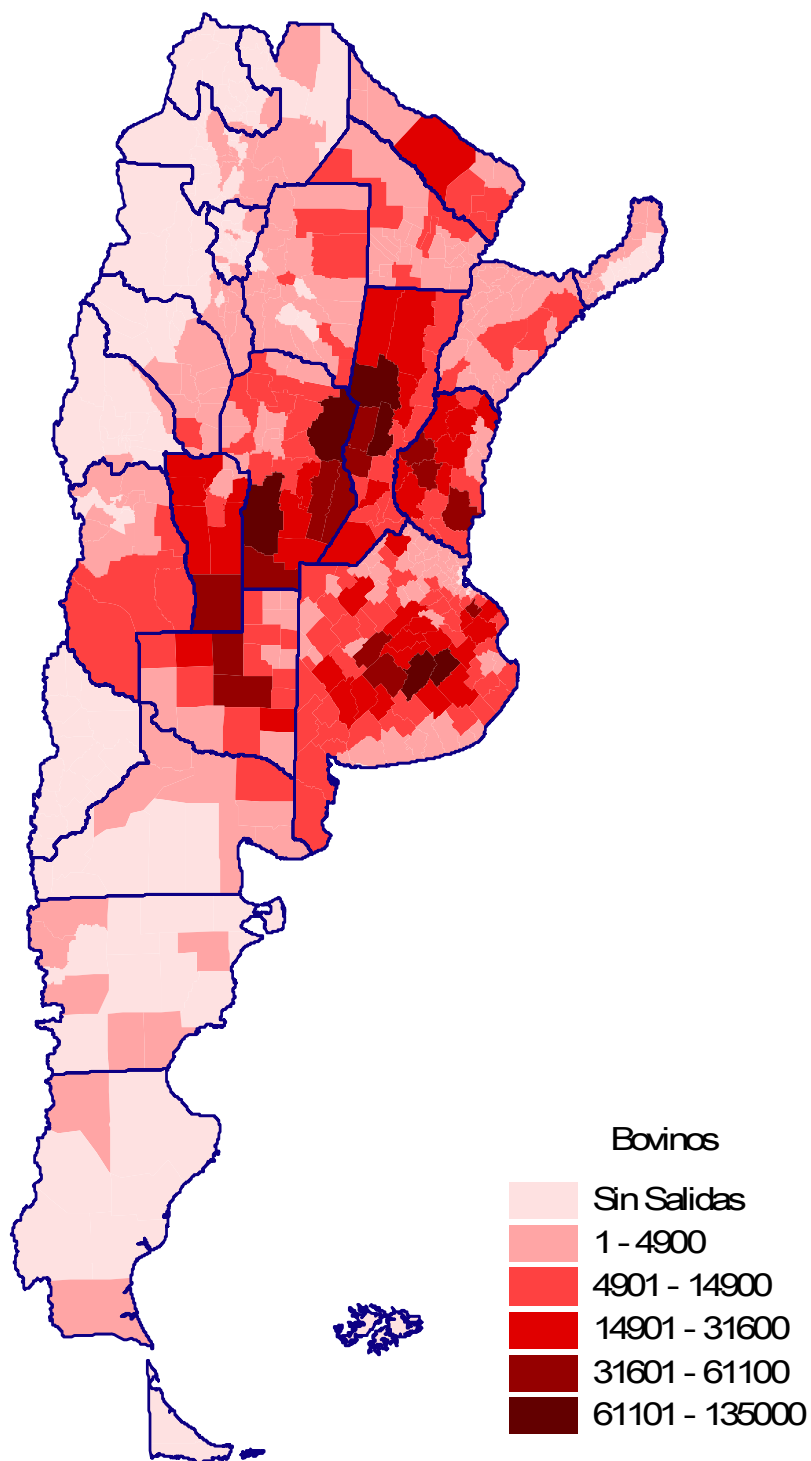

Fuente: Sistema de Gestión Sanitaria/SIGSA - Dirección de Control de Gestión y Programas Especiales- Dirección Nacional de Sanidad Animal – SENASA

Departamento de origen de bovinos enviados a predios de remate – Año 2012

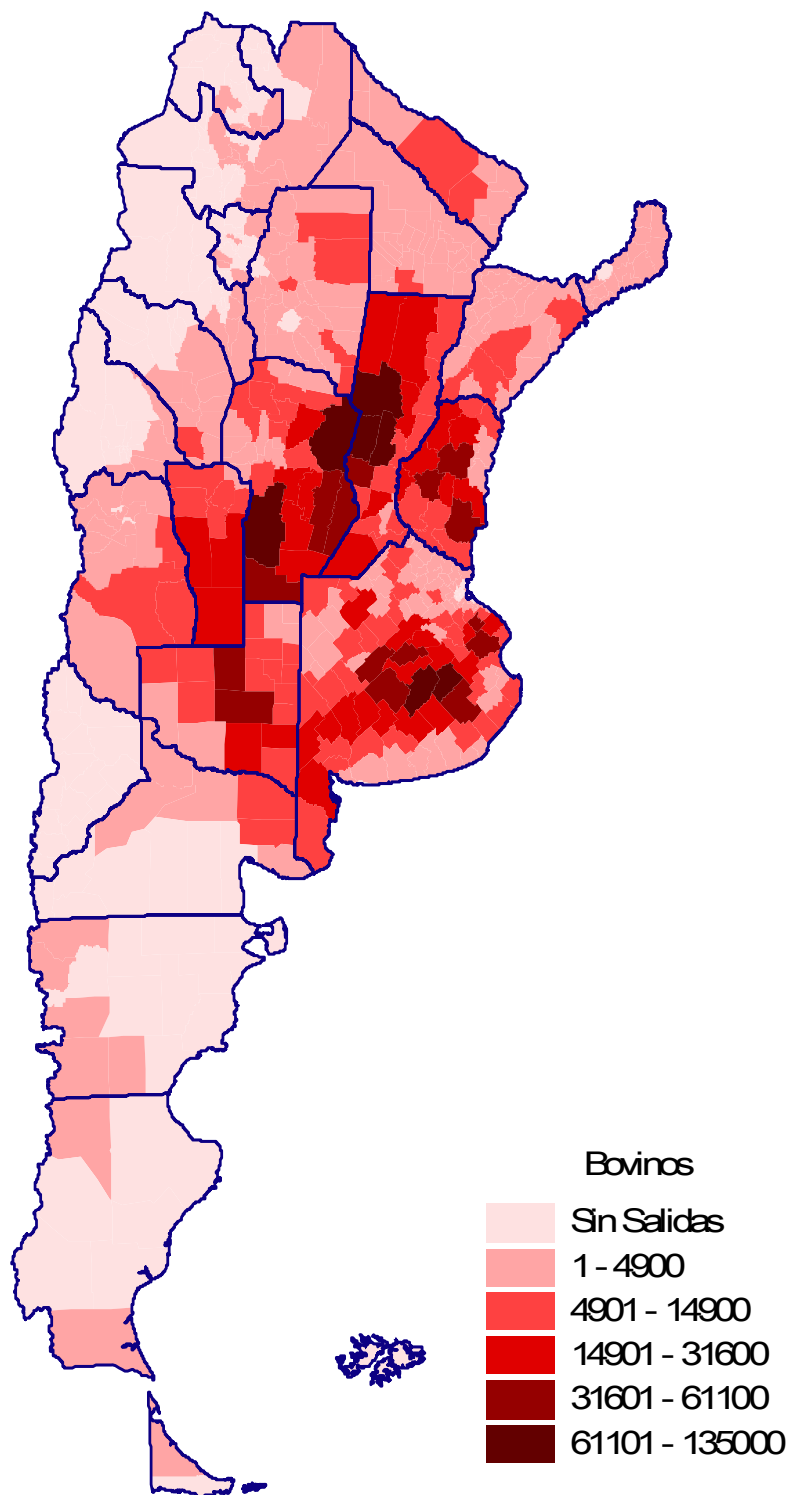

Fuente: Sistema de Gestión Sanitaria/SIGSA - Dirección de Control de Gestión y Programas Especiales- Dirección Nacional de Sanidad Animal – SENASA

Departamento de origen de bovinos enviados a predios de remate – Año 2013

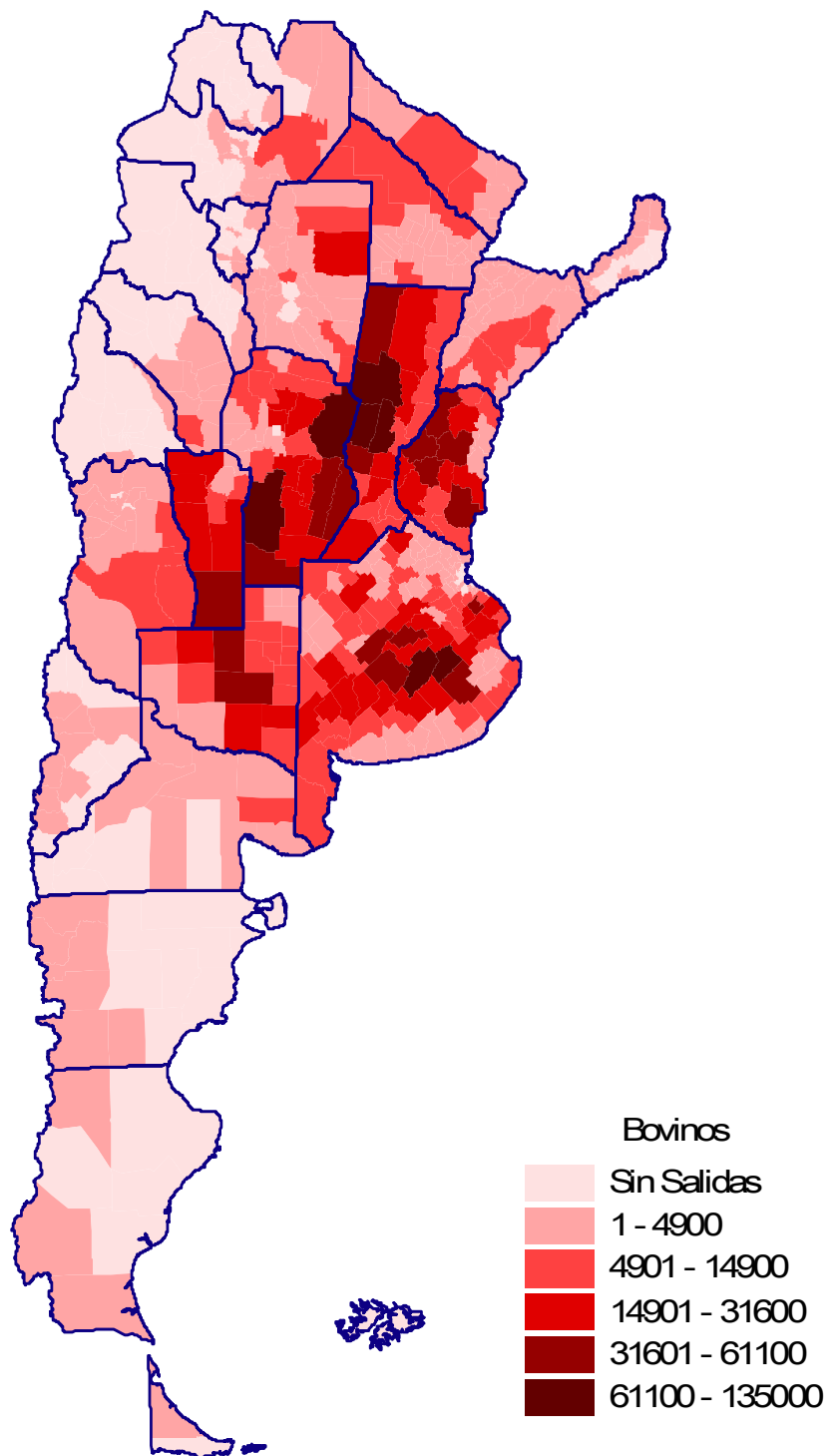

Fuente: SIGSA - Dirección de Control de Gestión y Programas Especiales- Dirección Nacional de Sanidad Animal – SENASA

**Bovinos ingresados a predios de remate por departamento – Año 2011**

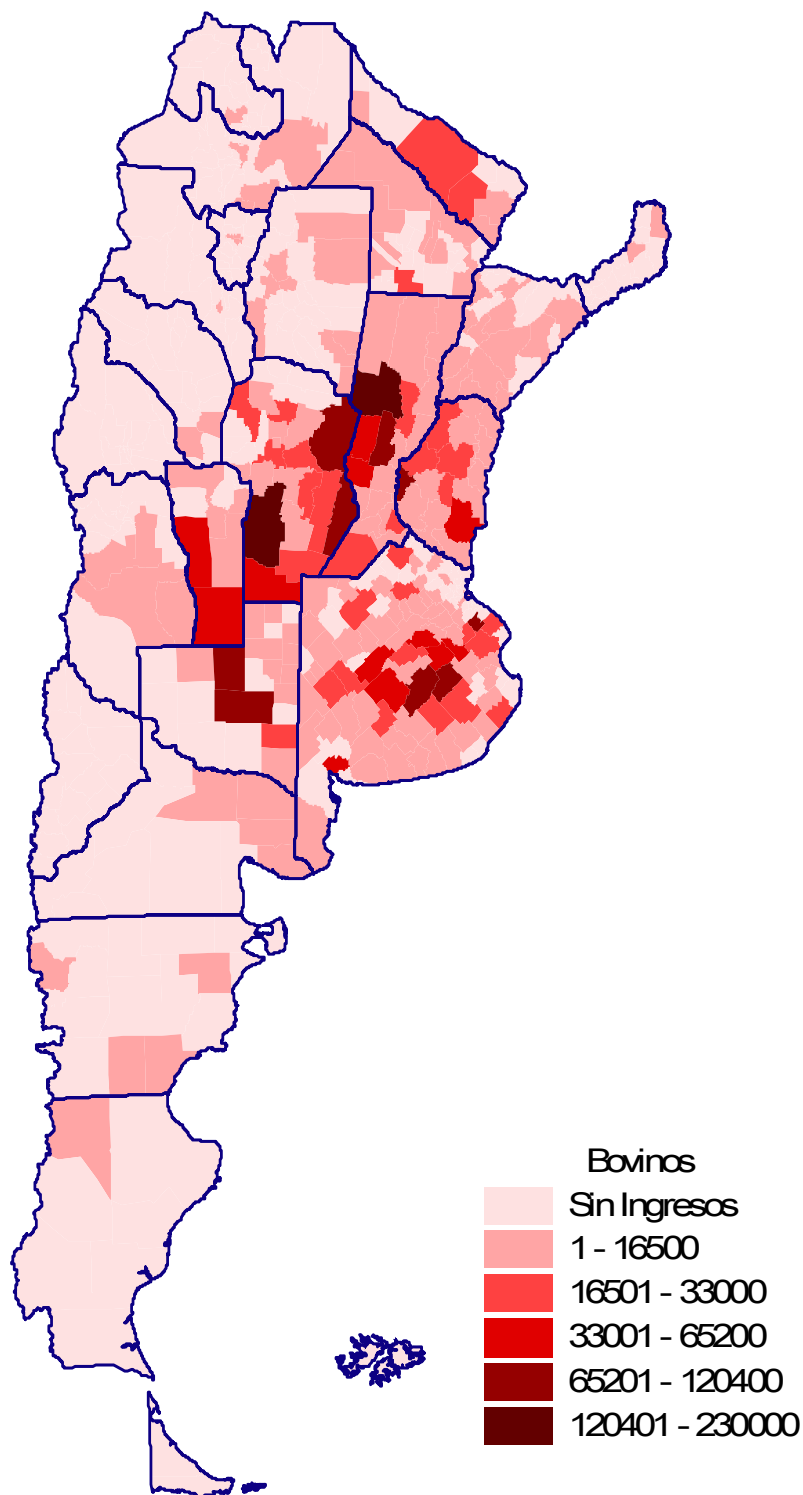

Fuente: Sistema de Gestión Sanitaria/SIGSA - Dirección de Control de Gestión y Programas Especiales- Dirección Nacional de Sanidad Animal – SENASA



**Bovinos ingresados a predios de remate por departamento – Año 2012**

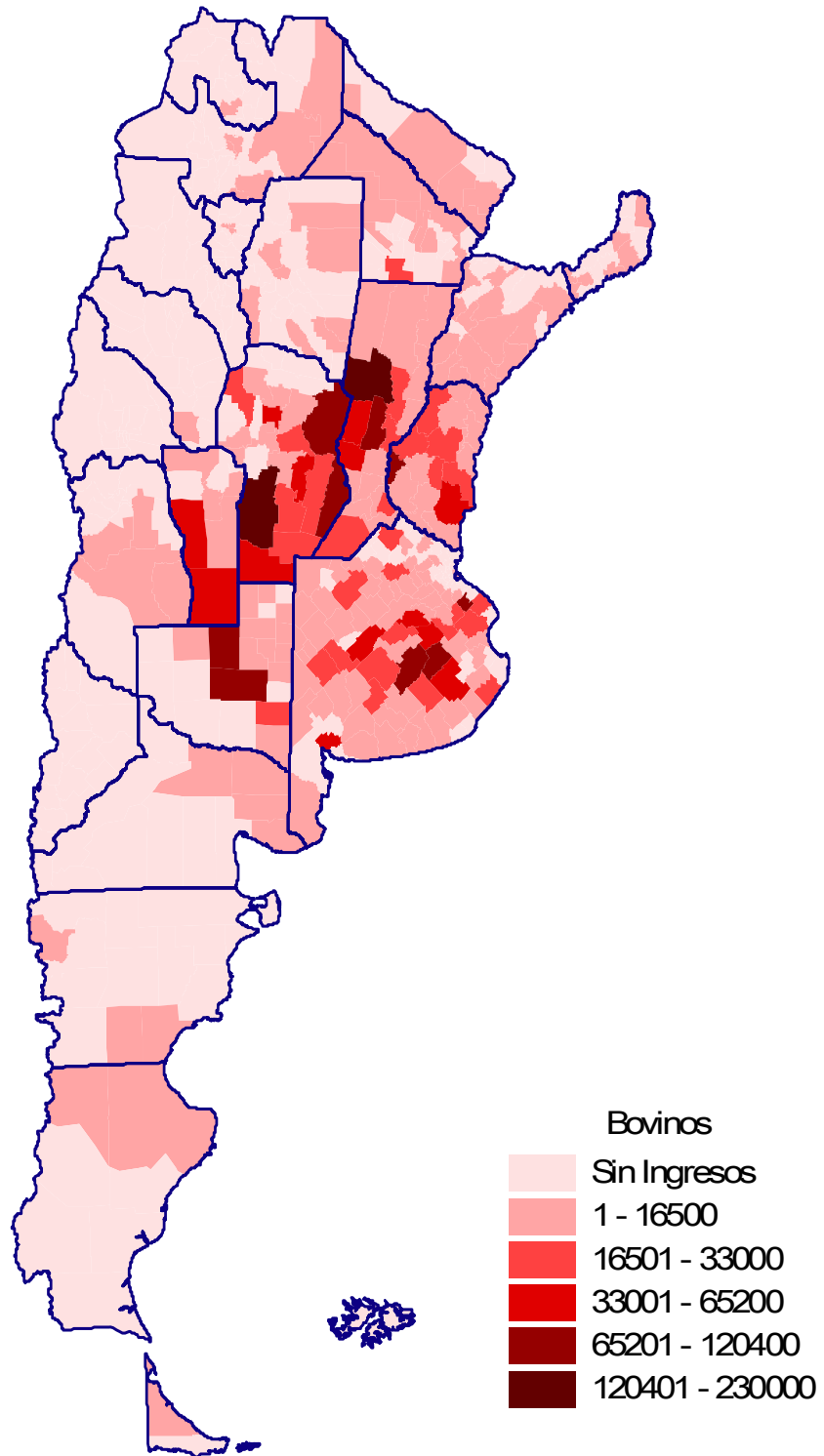

Fuente: Sistema de Gestión Sanitaria/SIGSA - Dirección de Control de Gestión y Programas Especiales- Dirección Nacional de Sanidad Animal – SENASA

**Bovinos ingresados a predios de remate por departamento – Año 2013**

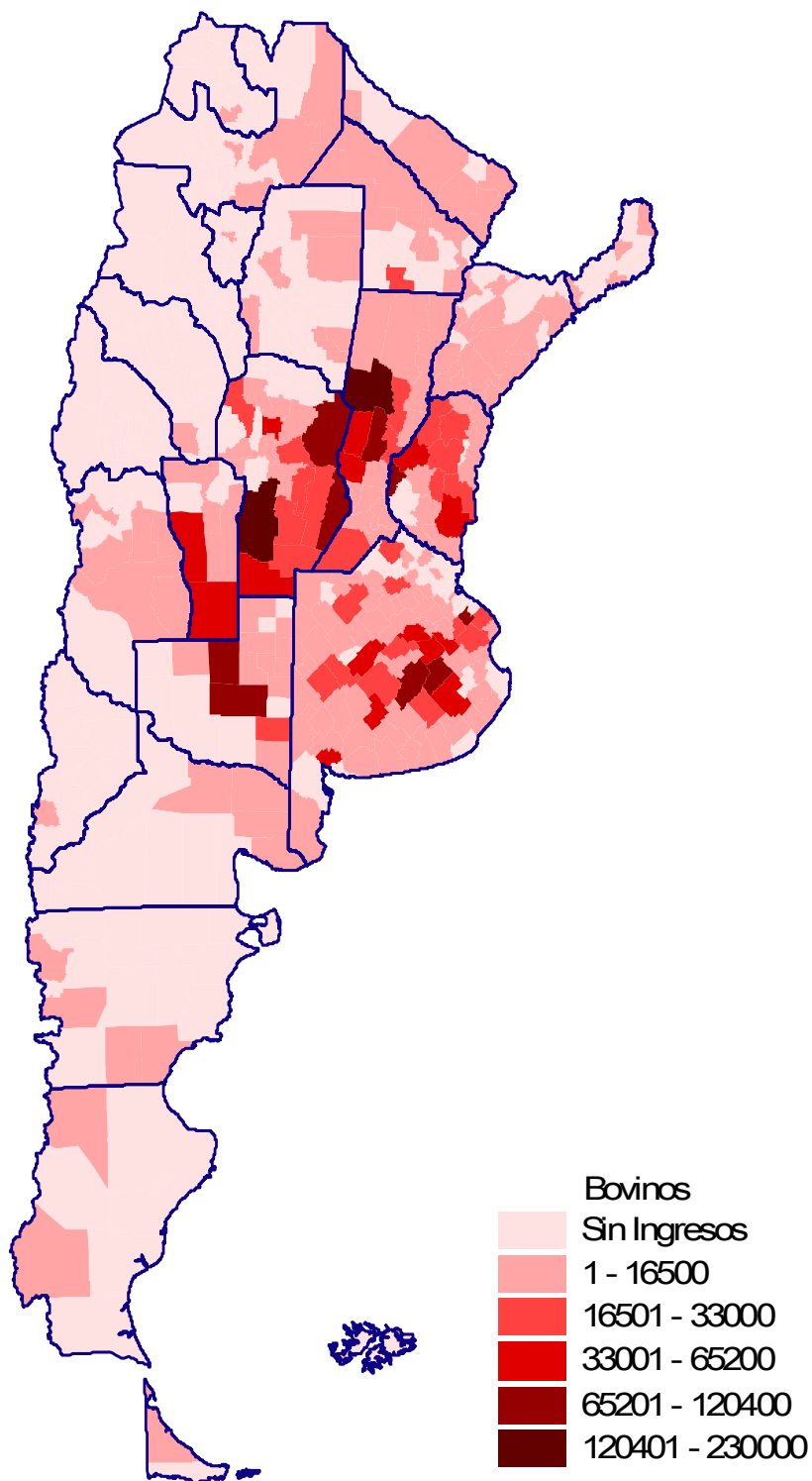

Fuente: SIGSA - Dirección de Control de Gestión y Programas Especiales- Dirección Nacional de Sanidad Animal – SENASA

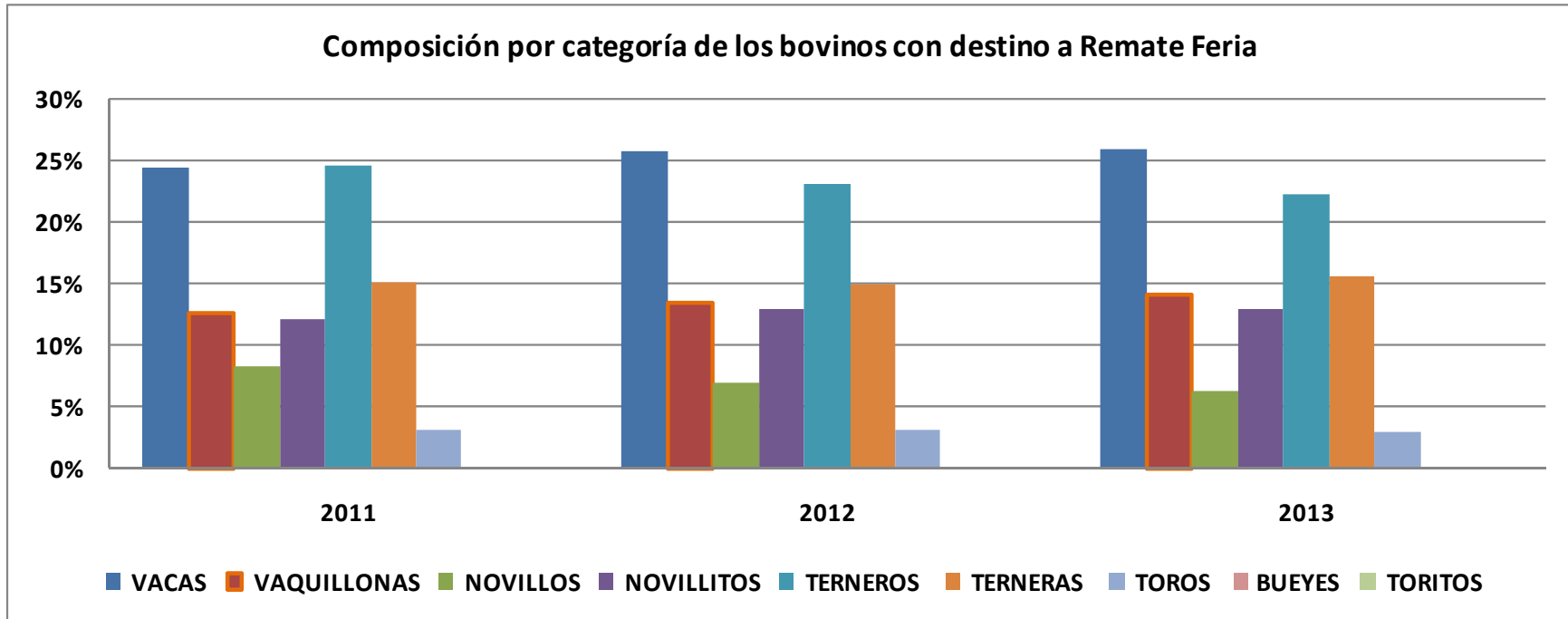

Fuente: SGS/SIGSA - DCGyPE - Dirección Nacional de Sanidad Animal – SENASA

Incluye los bovinos movilizados desde establecimientos rurales y predios de remate hacia otros predios de remate.

Incluye la información referida a exposiciones regionales, remates en establecimientos, remates feria y remate exposición.

No incluye la información referida a Remate Feria Terminal y Remate Mercado Concentrador

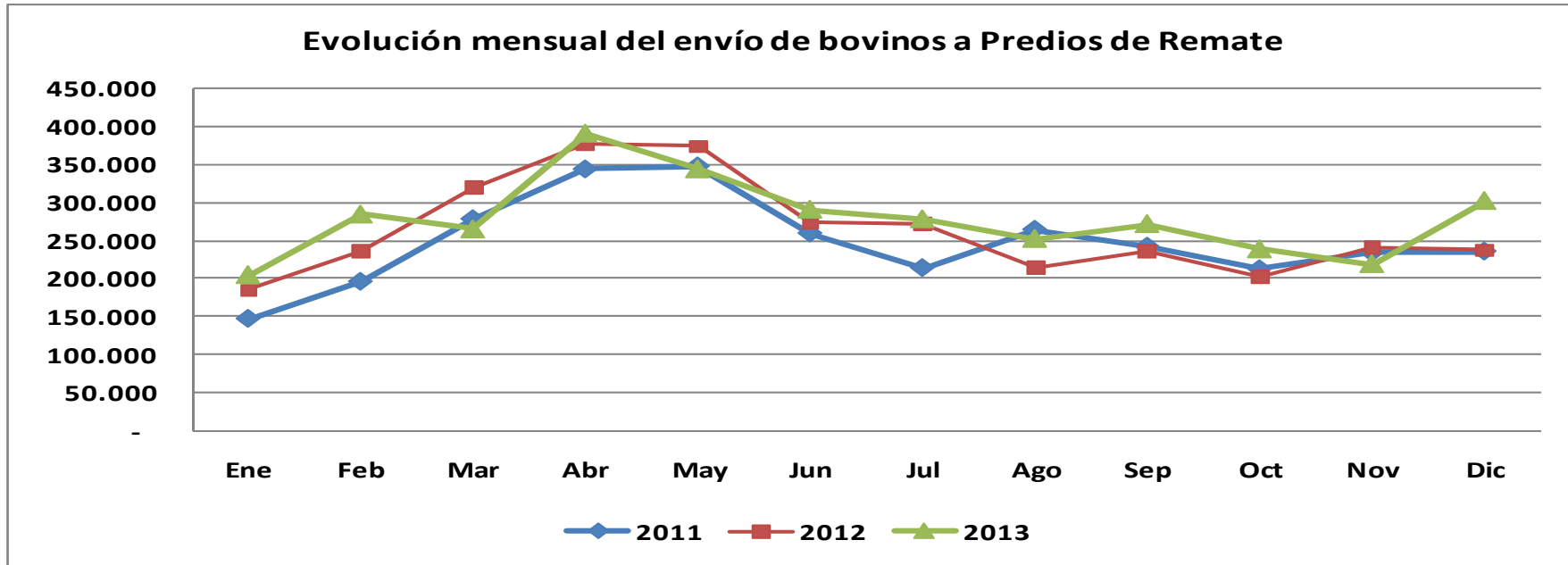

Fuente: SIGSA - DCGyPE - Dirección Nacional de Sanidad Animal – SENASA

Incluye los bovinos movilizados desde establecimientos rurales y predios de remate hacia otros predios de remate. Incluye la información referida a exposiciones regionales, remates en establecimientos, remates feria y remate exposición.

**Evolución mensual del envío de bovinos a Predios de Remate por categoría - Año 2011**

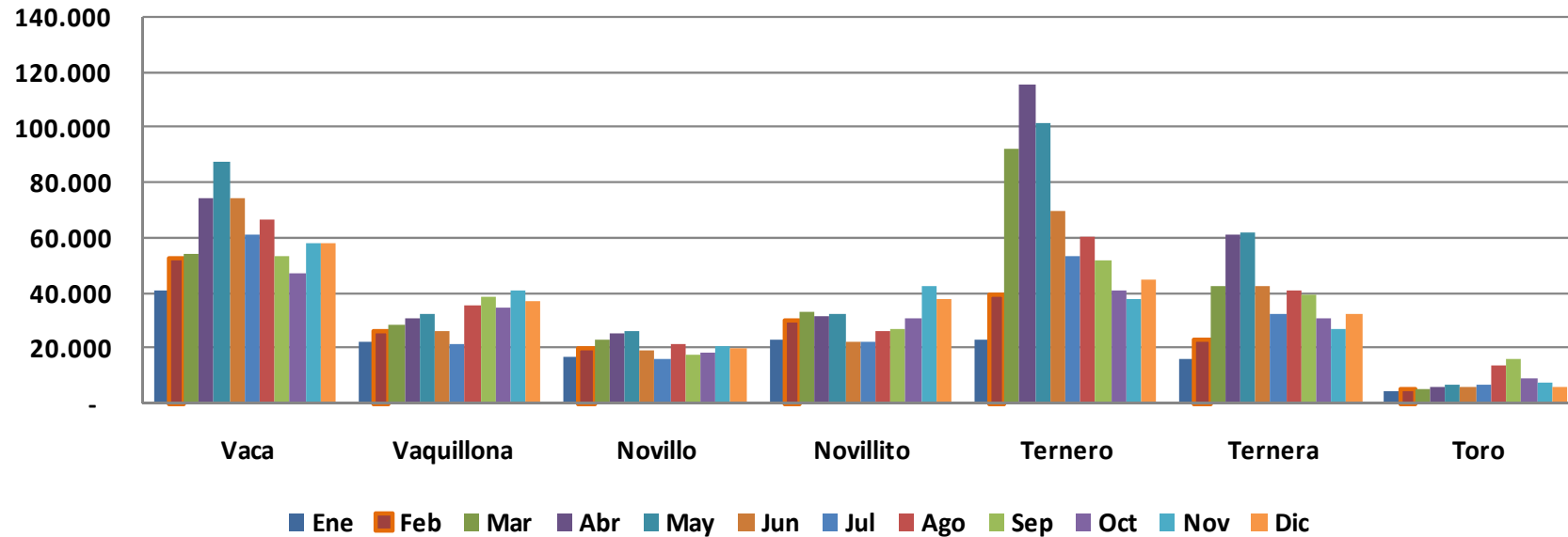

FueF

Fuente: SGS/SIGSA - DCGyPE - Dirección Nacional de Sanidad Animal – SENASA

Incluye los bovinos movilizados desde establecimientos rurales y predios de remate hacia otros predios de remate. Incluye la información referida a exposiciones regionales, remates en establecimientos, remates feria y remate exposición.

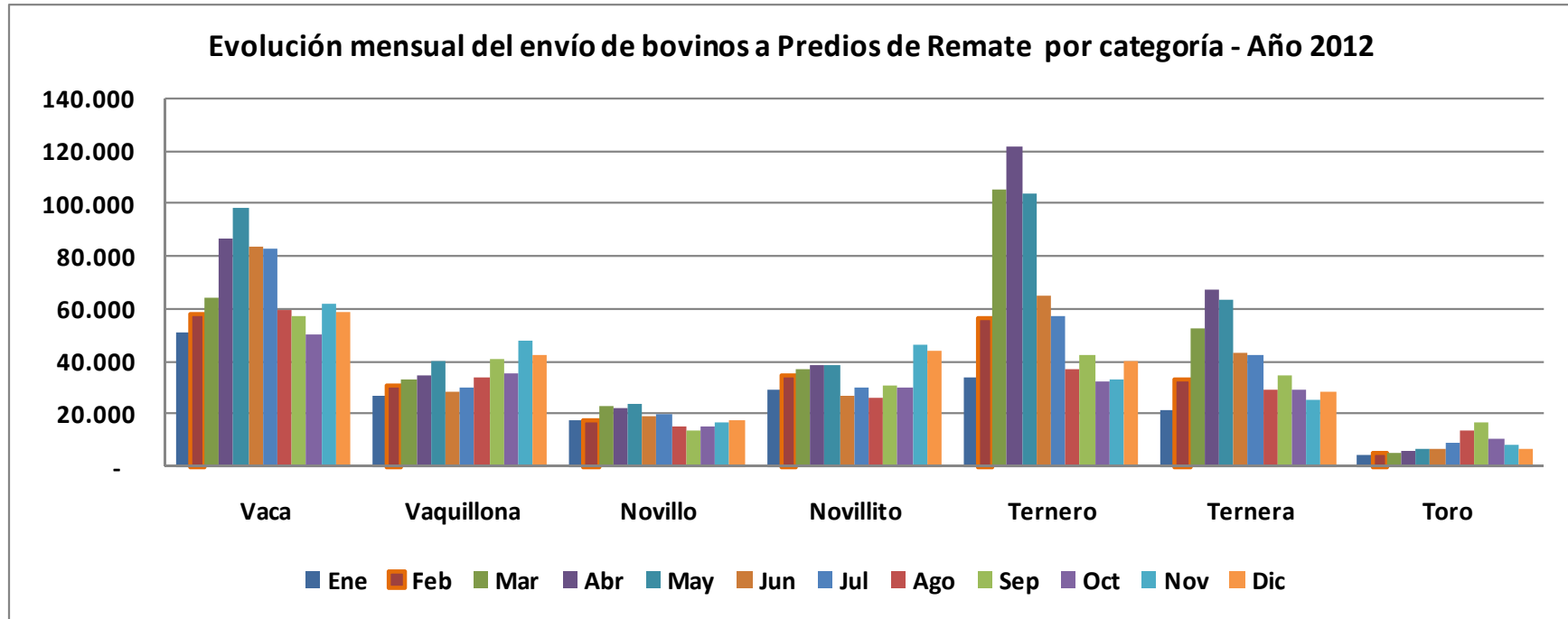

FueF

Fuente: SGS/SIGSA - DCGyPE - Dirección Nacional de Sanidad Animal – SENASA

Incluye los bovinos movilizados desde establecimientos rurales y predios de remate hacia otros predios de remate. Incluye la información referida a exposiciones regionales, remates en establecimientos, remates feria y remate exposición.

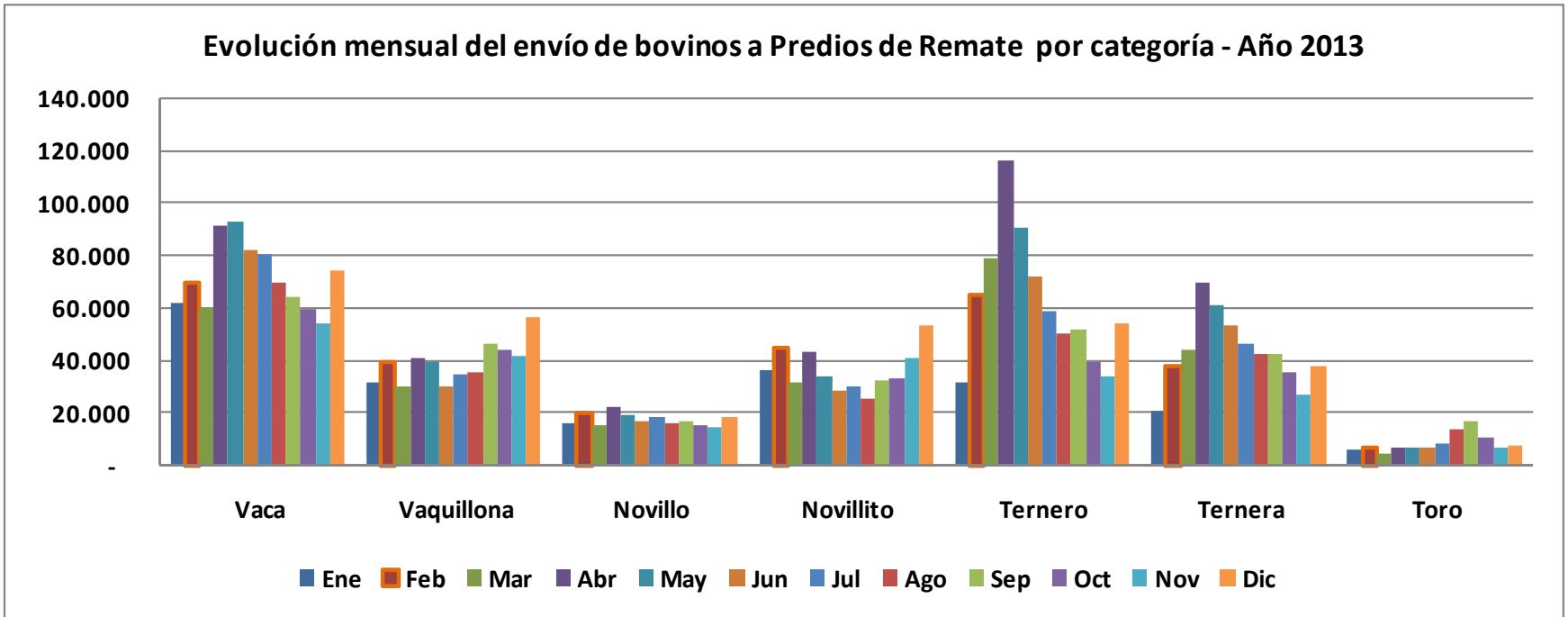

Fuente: SIGSA - DCGyPE - Dirección Nacional de Sanidad Animal – SENASA

Incluye los bovinos movilizados desde establecimientos rurales y predios de remate hacia otros predios de remate. Incluye la información referida a exposiciones regionales, remates en establecimientos, remates feria y remate exposición.

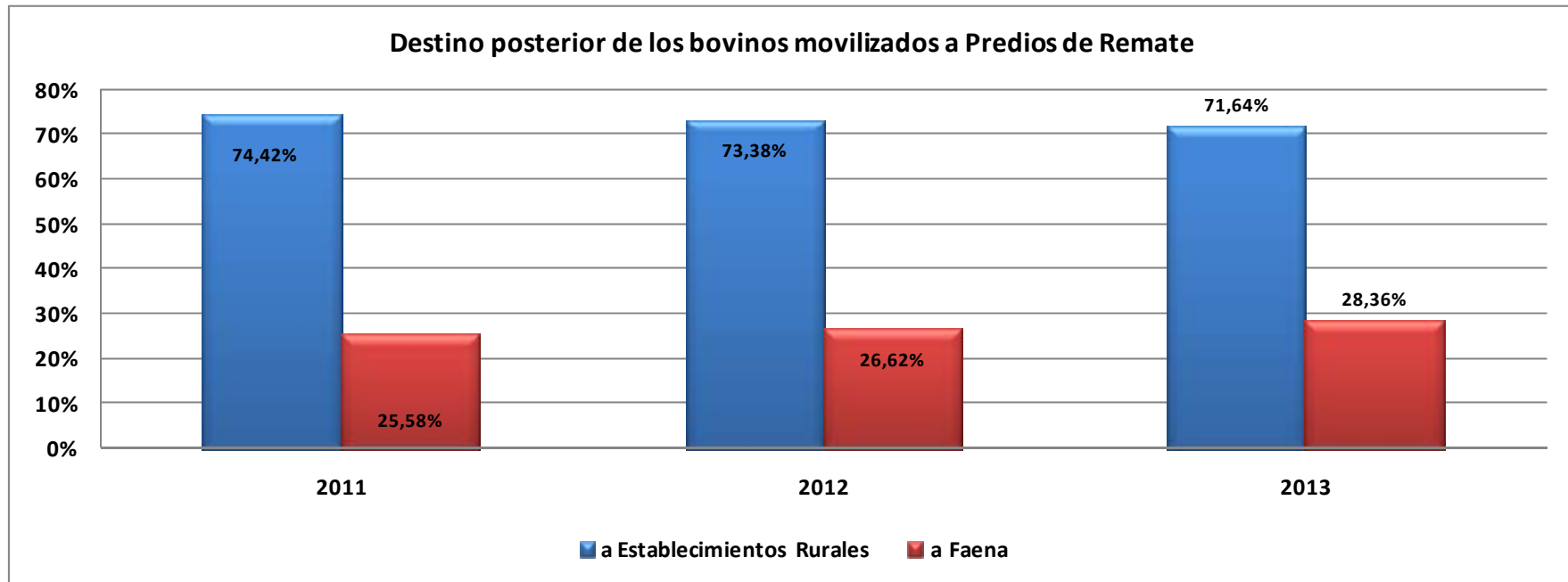

Fue

Fuente: SGS/SIGSA - DCGyPE - Dirección Nacional de Sanidad Animal – SENASA

Incluye la información referida a exposiciones regionales, remates en establecimientos, remates feria y remate exposición. No incluye la información referida a Remate Feria Terminal y Remate Mercado Concentrador.